



# LA RENDA MÍNIMA D'INSERCIÓ:

una eina útil d'inserció social  
en el món local

Treball final de grau de la Facultat  
d'Educació Social i Treball Social Pere Tarrés.  
Universitat Ramón Llull

Autora: Montserrat Domènech i Prat  
Tutora: Carme Fernández Ges  
Curs:2013-2014  
Retitulació Grau Treball Social



## RESUM

La crisi actual ha agreujat la situació socioeconòmica de nombroses persones i famílies , esdevenint una realitat social cada vegada més complexa . Aquest nou context, ha portat a que aquesta nova bossa de persones hagin de recórrer a demanar suport als serveis socials bàsics. Persones que fins aquest moment havien estat en una situació normalitzada i en aquests moments estan en el llindar de l'exclusió social.

El treball Sorgeix de la necessitat del món local, concretament de l'Àrea Bàsica de Serveis Socials del Consell Comarcal de l'Alt Penedès, de disposar **d'eines d'inserció social** per a les persones perceptores de la renda mínima d'inserció de la comarca, que formen part d'aquest col·lectiu en risc d'exclusió.

Planteja la importància que des del món local es creïn **aliances amb entitats** , associacions diverses i de diferents àmbits , per tal d'adequar les respostes i les mesures d'inserció social segons la realitat de cada persona i família a través de diferents **tasques col·laboratives**, dins la seva comunitat, el seu entorn més immediat.

Presenta la renda mínima com una via útil i necessària per lluitar contra la pobresa i a favor de la inclusió social .

**Paraules clau:** renda mínima, eines d'inserció social, aliances amb entitats, tasques col·laboratives

---

## ABSTRACT

The current crisis has compounded the socio-economic situation of many people and families, becoming an ever more complex social reality. This new context has led this new group of people to ask for help to the basic social services. People, who up to now lived in a standardized situation, in these moments are in the threshold of social exclusion.

The research comes from the need in the local level, specifically of the Àrea Bàsica de Serveis Socials del Consell Comarcal de l'Alt Penedès, to **have social insertion tools** for people receiving the insertion minimum income in the area that are part of the group with risk of exclusion.

It raises the importance of creating **alliances with organizations** and with associations of different areas to adapt the answers and the social insertion measures to the situation of every person and family through different **collaborative tasks**, in the community and their environment.

It shows the minimum income as a useful and necessary tool against poverty and in favour of social inclusion.

**Keywords:** minimum income, social insertion tools, alliances with organizations, collaborative tasks.

<b>INDEX</b>	<b>Pàgina</b>
1. Presentació.....	5
2. Marc teòric.....	6
2.1 Introducció.....	6
2.2 Antecedents de la renda mínima d'inserció: formes d'atenció a les necessitats bàsiques i evolució dels mètodes de protecció social.....	8
2.2.1 Els inicis de la qüestió social.....	8
2.2.2 De principis del segle XX fins a la instauració de la democràcia.....	10
2.2.3 En l'etapa democràtica.....	11
2.3 Contextualització i regulació de les rendes mínimes.....	12
2.3.1 Dins el context de la Unió Europea.....	12
2.3.2 Dins els context de l'Estat espanyol.....	16
2.3.3 La renda mínima d'inserció a Catalunya.....	17
2.3.3.1 Regulació jurídica.....	17
2.3.3.2 Concepte, objectius i destinataris .....	18
2.3.3.3 Perfils beneficiaris actuals.....	21
2.4 El món local: els serveis socials bàsics i la col•laboració entre entitats del territori.....	21
2.4.1 Els serveis socials bàsics.....	21
2.4.2 La col•laboració amb entitats del territori.....	23
3. Diagnòstic.....	24
3.1 Situació de la comarca de l'Alt Penedès.....	24
3.2. Característiques de la renda mínima d'inserció a la comarca .....	32
3.3. Necessitats detectades.....	35
4. Formulació del projecte .....	36

4.1. Definició del projecte.....	36
4.1.1 Títol.....	36
4.1.2 Descripció del projecte .....	36
4.1.3 Destinataris.....	36
4.1.4 Objectius.....	36
4.1.5 Estratègies per a l'acció.....	37
4.1.6 Pressupost i fonts de finançament.....	39
5. Planificació.....	40
5.1. Descripció de les línies d'acció.....	40
5.2. Descripció de les unitats de programació/plans de treball.....	43
6. Aplicació.....	56
6.1 Gestió i organització interna.....	56
6.2 Calendari i pla de treball.....	61
6.2.1 Fase inicial.....	61
6.2.2 Fase intermèdia.....	63
6.2.3 Fase Final.....	65
7. Avaluació.....	68
7.1 Avaluació : inicial, de procés i final.....	68
7.2 Indicadors d'avaluació segons els objectius.....	69
7.3 Instruments d'avaluació.....	70
8. Conclusions.....	72
9. Bibliografia.....	74
Annexos.....	76

## ÍNDIX DE TAULES

## Pàgina

Taula 1. Població a Catalunya i a la comarca de l'Alt Penedès.....	24
Taula 2 .Padró municipal Alt Penedès.....	24
Taula 3. Densitat de població. 2013.....	26
Taula 4 .Població. Per sexe. 2013.....	26
Taula 5. Població. Per grups d'edat. 2013.....	26
Taula 6. Població. Per nacionalitat. 2013.....	26
Taula 7. Població de 10 anys i més. Per nivell d'instrucció. 2007.....	27
Taula 8. Llars. Per tipus de nucli. 2001.....	27
Taula 9. Renda familiar disponible bruta (base 2008). 2010.....	28
Taula 10. Atur registrat. Per sexe. 2013 (mitjanes anuals).....	28
Taula 11. Atur registrat. Per sectors. 2013 (mitjanes anuals).....	28
Taula 12. Taula de problemàtiques de l'Alt Penedès 2013.....	31
Taula 13. Tipologia Expedients PIRMI Alt Penedès 2013.....	33
Taula 14. Naturalesa de les mesures de la renda mínima d'inserció a l'Alt Penedès.....	34
Taula 15. Circuit de tramesa d'informació del projecte.....	58

## **1.PRESENTACIÓ**

El projecte que es presenta va adreçat a les persones perceptores de la renda mínima d'inserció de la comarca de l'Alt Penedès.

Davant la dificultat en l'aplicació de mesures de contraprestació contemplades en el Pla Interdepartamental de la Renda Mínima d'Inserció, en els territoris allunyats de la primera corona de l'àrea metropolitana de Barcelona, es planteja la necessitat de l'elaboració d'un projecte destinat a redimensionar la renda mínima pel que fa a les mesures de suport a la integració social.

Aquest redimensionament pren com a base el món local, és a dir els municipis i tota la xarxa d'entitats existents en cada un d'ells. Aquest punt de partida ha de permetre que la persona perceptora de la renda mínima d'inserció pugui realitzar tasques col·laboratives en el mateix entorn on viu, endinsant-se d'aquesta manera dins la seva comunitat de pertinença.

La inserció social es contempla com un primer pas cap a la inserció laboral, partint de la premissa que l'augment de relacions socials en la comunitat, la implicació i el coneixement d'aquesta pot esdevenir un motor de canvi en si mateixa.

Per tal de poder emmarcar el projecte que es presenta s'ha realitzat en la primera part del treball un marc teòric extens de contextualització, abordant des dels antecedents de les rendes mínimes, la seva regulació tant en el context europeu, espanyol ,català i local. Posteriorment , en el diagnòstic s'aterra a la realitat concreta del món local, endinsant-nos a l'Alt Penedès, territori on s'implementarà el projecte exposat.

Seguidament , la formulació permet una aproximació al pla de treball, intentant fer una pinzellada del contingut específic del projecte .És en l'apartat de planificació on es presenten i es desenvolupen les línies d'acció amb les corresponents unitats de programació específiques per cada una d'elles, passant a un nivell de concreció més elevat..

A continuació s'exposa l'aplicació en sí del projecte, desenvolupant la gestió i organització interna , així com el calendari i el pla de treball a seguir per la seva implementació.

En la part final del treball s'aborda l'avaluació del projecte per tal de poder mesurar tant la posta en marxa , el procés i els resultats finals d'impacte que pot tenir l'aplicació del projecte.

Les conclusions són els que posen punt i final, exposant els punts forts i febles del projecte presentat.

## **2. MARC TEÒRIC**

### **2.1 INTRODUCCIÓ**

La crisi actual ha agreujat la situació socioeconòmica de nombroses persones i famílies catalanes, esdevenint una realitat social cada vegada més complexa . Aquest nou context, ha portat a que aquesta nova bossa de persones hagin de recórrer a demanar suport als serveis socials bàsics arreu del nostre país . Persones que fins aquest moment havien estat en una situació normalitzada i en aquests moments estan en el llindar de l'exclusió social.

La taxa d'atur de l'Estat Espanyol ratlla el 26%, segons dades del tercer trimestre de 2013 ,que proporciona l'enquesta de població activa de l'Institut Nacional d'Estadística. S'afegeix a aquest fet , tal i com constata l'informe FOESSA 2013, que la pobresa al nostre país cada vegada és més intensa , extensa i crònica on augmenta de manera severa la desigualtat .

Aquestes persones en situació de pobresa presenten cada vegada més dificultats per sortir de la situació d' exclusió per la qual es veuen afectats, en bona part per la disminució dels recursos de protecció social pública destinats a acomplir una funció redistributiva i també assistencial.

Destaca també el fet que el número de llars on totes les persones actives estan a l'atur ha augmentat passant del 2,5% d'abans de la crisi , al 10,6% a finals de 2012, representant en números absoluts un total d'un milió vuit-centes mil llars.

Malauradament, per algunes de les persones que han esgotat tot tipus de prestacions i subsidis, la renda mínima d'inserció representa l'única font d'ingressos, i l'última xarxa de protecció social, abans de veure's abocats a l'extrema pobresa i vulnerabilitat.

És en aquest context on pren importància la col·laboració entre tots els agents que interactuen en un territori per donar resposta al fenòmen de l'atur, l'ocupabilitat i la cohesió social. Tot això en pro de la inclusió social i la millora de les condicions de vida de les persones. Aquest treball ha d'estar sostingut per uns principis basats en la professionalitat, la justícia social, l'acolliment i l'escolta activa vers els ciutadans i la implicació de tots els agents de cara a donar resposta integral a la situació d'exclusió social que pateixen moltes persones del nostre país.

Davant aquesta situació emergent, es veu la necessitat d'impulsar un projecte de suport comunitari vers les persones beneficiaris de la renda mínima d'inserció.

La normativa que regula la renda mínima d'inserció (RMI), la Llei 10/1997, de 3 de juliol, ja preveu com a finalitat d'aquesta, la de prestar el suport adequat a totes les persones que el

necessitin per atendre les necessitats bàsiques per viure en societat, amb els recursos convenients per al seu manteniment i afavorir la seva inserció o reinserció social i laboral.

El programa de la renda mínima d'inserció neix com un instrument bàsic per afavorir la integració i l'autonomia de les persones, tot incorporant un pla de treball personalitzat que inclou mesures socials i laborals . El programa aplica un model de protecció mixte: combina la percepció d'una prestació bàsica mínima, amb una especial protecció per a aquells grups socials que necessiten major empara, que perceben diferents complements per tal de garantir una millor resposta per assolir una autonomia econòmica.

Essent conscients, però, que si bé inicialment dins del programa de la renda mínima d'inserció es contemplaven els aspectes que s'acaben d'esmentar, amb el pas dels anys, la renda mínima va esdevenir més una prestació econòmica que un instrument d'inserció sociolaboral , i els recursos de suport social i seguiment eren inexistents o quedaven molt concentrats a la primera corona de l'Àrea metropolitana de Barcelona, allunyats doncs de les zones rurals o semirurals. Així doncs, es fa necessari millorar la cobertura real de les rendes mínimes d'inserció , per tal que esdevinguin motor veritable dirigit a la inserció tan en la seva dimensió social com en l'aspecte laboral.

El que es persegueix amb el projecte és tornar a redimensionar la banda de suport i inserció social dins la comunitat on la persona perceptora de RMI resideix.

En aquest context, el projecte també pretén poder oferir espais de col·laboració i participació des d'una visió comunitària i integral. Entenent el treball comunitari i integral com una eina a través de la qual es pot vehiculitzar en alguns casos, o complementar en altres, el pla de treball establert amb les persones usuàries dels Serveis Socials bàsics perceptores de RMI d'una banda, els itineraris d'inserció que han de seguir i la implicació que cal, per part d'aquestes persones respecte a la comunitat on viuen, afavorint així el sentiment de pertinença a la comunitat, i evitant el risc de fragmentació social.

Atès que en el decret de 31 d'agost de 2011, referent a la RMI , es contemplen mesures de suport a la integració social, els objectius del projecte se centren en el suport i la motivació personal i en mesures de suport per a la col·laboració cívica a fi de fomentar l'autoestima i la integració sociolaboral de les persones destinatàries en l'àmbit comunitari.

En resum, el que el projecte pretén abordar és el redimensionament de la vessant d'inclusió social del programa de la renda mínima d'inserció, en un territori concret de Catalunya, des de la perspectiva del treball amb la comunitat on les persones perceptores de la RMI resideixen. El treball parteix de la premisa que **“Treballant la inclusió social es pot millorar la inserció laboral”**.



Amb la finalitat, però, de poder entendre el sistema de protecció social actual i, més concretament les rendes mínimes d'inserció, cal fer diverses pinzellades dels antecedents dels serveis socials, i les respostes que històricament s'han anat donant per tal d'atendre a les necessitats socials bàsiques, l'evolució dels mètodes de protecció social i l'esperit de les rendes mínimes d'inserció.

## **2.2 ANTECEDENTS DE LA RENDA MÍNIMA D'INSERCIÓ: formes d'atenció a les necessitats bàsiques i evolució dels mètodes de protecció social**

### 2.2.1 Els inicis de la qüestió social

Ens remuntem a mitjans del segle XVIII i sobretot al segle XIX per poder fer referència als conceptes de política social i la qüestió social. Cal dir que aquests períodes varien en funció dels països i el seu nivell de desenvolupament tant en l'ordre econòmic, social i cultural. Així, cal esmentar que a Europa, el país capdavanter va ser Anglaterra, bressol de la revolució industrial i dels moviments obrers organitzats, seguit de països com França i Alemanya. A l'Estat Espanyol, no és fins a mitjans del segle XIX, que la qüestió social no agafa rellevància, degut tant al retard en el desenvolupament industrial com amb l'aparició dels moviments obrers organitzats.

No seria just d'altra banda, però, no esmentar la figura de Juan Luis Vives, humanista espanyol, que amb la seva obra *De Subventione pauperum* (Vives, 1525), ja en el segle XVI, ajuda a la configuració d'una nova política social i a la concepció de l'època moderna introduint la responsabilitat pública en matèria social. El seu pensament constitueix un primer fonament del que actualment coneixem com l'estat del benestar.

Com s'acaba d'esmentar, Vives és el precursor en la introducció de la responsabilitat pública en matèria social; una responsabilitat pública que a l'Estat Espanyol no s'estructura fins a la Constitució de 1812, on es redacta explícitament "*L'objecte del Govern és la felicitat de la nació, donat que la fi de tota societat política no és altre que el benestar dels individus que la componen*" (article 13). Més endavant, en el seu títol VI concreta les competències a càrrec dels ajuntaments i de les diputacions. Aquesta Constitució va tenir una vigència molt curta, però es va tornar a instaurar el 1820. Fruit d'aquesta reinstauració va sorgir el primer pla d'acció social pública amb la Llei de 1822, la qual representa la primera regulació de "serveis socials" a Espanya. Aquesta regulació no va comportar una implementació íntegra immediata de la llei degut a problemes de disponibilitat pressupostària. Les principals línies definidores d'aquesta regulació (Villa, 1995) són que s'intervenien els fons de totes les fundacions, memòries i obres pïes de patronat públic reial o eclesiàstic, quedant reduïts a un règim comú, denominat fons de beneficència. Aquests fons podran ser generals,

responsabilitat directe de les Corts, o municipals, responsabilitat directe dels municipis. També s'estableix un doble nivell competencial, existint establiments de beneficència del Regne (estats) i establiments municipals.

Aquesta llei també defineix una certa tipologia de serveis, que en molts casos no s'allunya massa de l'actual, si bé cal dir que, el que sí ha variat és la concepció de l'atenció i la terminologia emprada per definir els diferents col·lectius. Així es defineixen les cases de maternitat, de socors, hospitals de malalts i convalescents, de "bojos" i els socors domiciliaris. Aquestes lleis, així com la Llei General de Beneficència del 1849, responien a la **necessitat d'eradicar la mendicitat i fer menys visible la pobresa existent.**

La Llei General de Beneficència de 1849 és bàsicament de caire organitzatiu de l'Administració, i estableix una classificació tant funcional, com territorial. Així els establiments podrien tenir un caràcter estatal, els quals es dedicarien a satisfer a col·lectius específics com "els bojos, dementats, cecs, sord-muts i decrepits i impeditats", que en la terminologia actual serien les persones amb discapacitat física, intel·lectual i psíquica; d'altra banda defineix els establiments provincials, els quals serien competents en cases de maternitat, orfes, expòsits, desemparats, hospitals de malalts i cases de misericòrdia; per últim estableix els establiments municipals, els quals es dedicarien a socors puntuals, a conduir als pobres a altres establiments de caràcter provincial o general i als socors domiciliaris dels pobres. La Junta de beneficència de cada poble és la que gestionaria aquests establiments.

La regulació del segle XIX constata l'esperit intervencionista de l'administració i fa seva la **responsabilitat pública vers les persones pobres i desemparades.** Encara però, no es considera l'atenció com un dret. És a dir, el focus d'atenció és el de la bona administració dels establiments, i no el subjecte d'atenció, "el pobre desemparat". Cal mencionar també, que durant el segle XIX, la beneficència comprèn tant establiments de caràcter social com establiments de caràcter sanitari. El paper de l'església i de la societat civil es canalitza a través de les juntes de beneficència sempre i quan els recursos gestionats estiguin nodrits de fons públics.

Així doncs, els mètodes de protecció social passen en aquest primer moment per una **resposta institucionalitzada**, és a dir, la pobresa, en general s'aborda a través d'establiments primer més de caràcter generalista, i amb el pas del temps s'opta per l'especialització d'aquest segons la naturalesa de col·lectiu que es troba en aquesta situació. Aquesta institucionalització de la pobresa es combina amb mesures de caràcter benèfic.

L'atenció social predominant<sup>1</sup> és la de tipus residencial des d'una visió institucional tancada, combinada amb alguns "socors domiciliaris".

### 2.2.2 De principis del segle XX fins a la instauració de la democràcia

A principis del segle XX, tot i que es mantenen els establiments de beneficència, sorgeixen altres alternatives per donar resposta a les necessitats socials existents, a la pobresa. Així, es creen mesures d'afavoriment de l'estalvi i previsió que ajudaven en cas de necessitar assistència. És l'època també del naixement de les caixes d'estalvis i de les assegurances socials. Així podem trobar l'Institut Nacional de Previsió, La Caixa de pensions per a la vellesa de Barcelona, el Montepío General Obrer, etc.

En època de la Segona República, el 1931, la Generalitat va voler atorgar un impuls democràtic a les accions de protecció social per tal d'assegurar una existència digna a tots els ciutadans. La intenció era una legislació social àmplia que donés cobertura a les necessitats existents. Aquesta legislació, però, no va tenir oportunitat de reeixir, ja que el 1936 va irrompre la guerra civil. A partir del 1939, amb la guerra acabada, l'Auxili social, sorgit durant la Guerra civil i institucionalitzat l'any 1940 és la institució que pren més protagonisme i rellevància durant els anys de la dictadura franquista per abordar la situació de pobresa i de necessitat social. Aquesta institució depenia totalment del règim franquista i fou utilitzada com un element propagandístic d'aquest mateix règim. L'Auxili social no sortia però dels paràmetres de la beneficència de segles anteriors.

No és fins als anys 60 del segle XX que es fa un salt més enllà del concepte de beneficència i es planteja l'Assistència social. El 1960 **neix l'Assistència social** a nivell jurídic a través de la Llei de Fons Nacionals per l'aplicació social de l'impost i de l'estalvi. Aquesta llei va representar la possibilitat d'aparició de serveis dedicats a la millora de la qualitat de vida de les persones i no només a la subsistència d'aquestes. El 1963 es va aprovar la Llei de bases de la Seguretat social, i es crea i desenvolupa tot un sistema de protecció de la Seguretat Social, el qual comprenia les prestacions econòmiques contributives com pensions i subsidis, l'assistència sanitària, i els serveis socials per a persones grans i discapacitats que havien cotitzat.

Aquest mateix sistema, però, exclou els col·lectius que per circumstàncies diverses no podien accedir al món laboral. Amb la finalitat d'atendre aquests **col·lectius no inclosos en el Sistema de la Seguretat Social**, es va preveure l'existència d'entitats i serveis que tinguessin la finalitat de donar-los assistència. Les **prestacions econòmiques individuals puntuals**, el Fons d'Assistència Social (FAS) per a la gent gran i incapacitats pel treball van

---

<sup>1</sup> Villa (1993). Reflexions entorn a l'evolució dels mètodes de protecció social pública. *RTS* 129,11-23.

constituir una resposta a nivell de prestacions, per aquests col·lectius. A banda existien **establiments diürns** com menjadors socials i guarderies i subvencions per a entitats privades de beneficència.

### 2.2.3 En l'etapa democràtica

La Constitució del 1978 va suposar un canvi en el model d'estat. Es fa el pas cap a un sistema democràtic, cap un estat social i de dret, amb un reconeixement i vertebració de les comunitats autònomes. Aquesta vertebració va comportar la creació de competències exclusives en matèria de serveis socials per part de les comunitats autònomes.

Concretament a Catalunya fou entre el 1980 -1982 quan es van traspasar des de l'Estat a la Generalitat els serveis socials corresponents. El 1983 es crea l'Institut Català d'Assistència i Serveis Socials (ICASS) per tal de concentrar la gestió de l'assistència i els serveis socials, absorbint el contingut social dels sistemes precedents.

La Llei 26/1985 de serveis socials de Catalunya va establir un marc general dels serveis socials, sobre els quals fins aleshores no havia existit una legislació anterior. Va establir uns principis operatius, àrees d'actuació i l'estructuració del sistema de serveis socials. Es defineixen els serveis socials d'atenció primària (actualment serveis socials bàsics) com a porta d'entrada al sistema de serveis socials, més generalistes i propers al ciutadà. D'altra banda defineix els serveis socials especialitzats, dirigits a col·lectius específics (Valls, 1989).

A nivell competencial, aquesta llei es complementa amb la Llei de Bases de Règim Local i les lleis d'organització territorial.

Pel que fa a les prestacions, a Catalunya, el Decret 39/1988 regulador de la "Promoció, el finançament i les prestacions econòmiques de serveis socials" estableix el marc financer dels serveis socials, de les subvencions socials i de les prestacions socials.

A l'Estat espanyol van néixer, l'any 1990, les Pensions no contributives (PNC) per aquells que no havien cotitzat el temps necessari o no havien cotitzat mai al Sistema de la Seguretat Social.

A nivell autonòmic, **comencen a crear-se les rendes mínimes d'inserció -a Catalunya fou el 1990-**. Coexistien al mateix temps, les pensions d'assistència social que s'han esmentat amb anterioritat.

El sorgiment tant de les PNC com de les rendes mínimes, responia a una necessitat clara d'abordar el problema de la pobresa i la marginació creixent provocada per la crisi econòmica dels inicis dels anys 90.

L'esperit de la renda mínima d'inserció a Catalunya, neix per tal de poder fer front a les mancances bàsiques de les persones més fràgils i vulnerables socialment **abordant la pobresa des d'una perspectiva integral**, considerant que els factors que condueixen a aquest estat són heterogenis i multifactorials afectant no només l'àrea econòmica, sinó també la salut, l'habitatge, l'educació, l'ocupació i l'àmbit relacional. És en aquest sentit que **s'articulen mesures no només de caràcter pal·liatiu**, sinó d'inserció sociolaboral, de suport i formació, amb la intenció de superar i evitar l'assistencialisme pur.

Les rendes mínimes van suposar un punt d'inflexió important tant pel que fa a la concepció de la pobresa, tenint en compte una visió més holística d'aquesta situació, com pel que fa a l'abordatge d'aquesta situació, amb la inclusió de mesures de caràcter divers (laboral, social, d'acompanyament, formació...)

El següent quadre sintetitza les fases de l'evolució de l'atenció social:

FASE	TIPUS D'ACCIÓ	INSTRUMENTS
Institucional tancada (beneficència)	Aïllament del necessitat	Asils i socors domiciliaris
Institucional oberta (assistència social)	Es prioritza la dotació de rendes i sorgeixen centres diürns	Pensions assistencials. Establiments residencials i d'acolliment diürn
Implantació de l'Atenció Primària (Llei SS 1985)	Intervenció individualitzada, globalitat, promoció comunitària	TS individual i comunitari Coordinació <b>RMI - PIR</b>

Font: Villa 1993

## **2.3 CONTEXTUALITZACIÓ I REGULACIÓ DE LES RENDES MÍNIMES**

### 2.3.1 Dins el context de la Unió Europea

A Europa, per tal d'aconseguir el benestar econòmic i social, sis països creen la Comunitat Econòmica Europea l'any 1957 amb el Tractat de Roma. Aquesta constitució de la Comunitat Econòmica Europea (CEE) vol promoure, mitjançant l'establiment d'un Mercat Comú i la progressiva aproximació de les polítiques econòmiques dels Estats membres, un desenvolupament harmoniós de les activitats econòmiques, una expansió contínua i equilibrada, una estabilitat creixent, una elevació accelerada del nivell de vida i relacions més estretes entre els estats que la integren. Concretament, a nivell social es crea el Fons Social Europeu, a fi de millorar les possibilitats d'ocupació dels treballadors i contribuir a l'elevació del seu nivell de vida.

Amb el pas dels anys la CEE va evolucionant en membres, en objectius i finalitats i es va endinsant vers una vessant de caràcter social. Així, es redacta la primera Carta Social

Europea, el 18 de octubre de 1961, i el 1989 s'estableix la primera Carta comunitària dels drets fonamentals dels treballadors on es defineixen els principis en què es basa el model europeu en matèria laboral. El gran pas, però, queda palès en el Tractat de la Unió Europea, subscrit a Maastricht el 7 de febrer de 1992. En aquest tractat el procés d'integració europea experimenta un avanç important atès que l'objectiu econòmic inicial queda superat per la vocació política que queda expressada en aquest. Concretament, a nivell social el Tractat de Maastricht estableix com un dels seus objectius principals el desenvolupament de la dimensió social del que a partir d'aleshores és la Unió Europea. Posteriorment, al 1999 amb el Tractat d'Amsterdam, la Unió Europea reforça un acord comunitari en matèria de política social, fent especial èmfasi a la vessant d'igualtat d'oportunitats i lluita contra la marginació social. Aquell mateix any apareix la Carta dels Drets Fonamentals, on en el seu article 34, la Unió reconeix el dret d'accés a les prestacions de Seguretat social i de serveis socials per tal de protegir en cas de maternitat, dependència, vellesa i accidents laborals. També es reflecteix en l'article 34.4 el dret a ajuda social *“Con el fin de combatir la exclusión social y la pobreza, la Unión reconoce y respeta el derecho a una ayuda social y a una ayuda de vivienda para garantizar una existencia digna a todos aquellos que no dispongan de recursos suficientes, según las modalidades establecidas por el Derecho de la Unión y por las legislaciones y prácticas nacionales.”*

Dins aquest marc legislatiu de la Unió Europea es van anar definint les primeres mesures de lluita contra la pobresa al voltant dels anys 70 del segle passat, quan l'antiga CEE estableix el primer programa de lluita contra la pobresa anomenat “Pobresa 1” al 1975. El 1985 s'aprova el programa europeu “Pobresa 2” i posteriorment, el 1989, el programa “Pobresa 3”. Aquests tres programes no foren molt exitosos a nivell de resultats però varen significar un pas important per anar desenvolupant la dimensió social de la Unió, reforçant, així, la cohesió tant econòmica com social.

Paral·lelament, a aquests programes de lluita contra la pobresa, països com Dinamarca, Regne Unit, Bèlgica i Alemanya, entre altres, configuren les seves **primeres rendes mínimes d'inserció durant la dècada del 70** del segle XX. Posteriorment és França durant la dècada del 80 que crea la *Revenu Minimum d'Insertion*. Euskadi ho fa el 1989 i Catalunya s'hi afegeix el 1990, a través del Programa Interdepartamental de la Renda Mínima d'Inserció (PIRMI). Amb posterioritat, ho fan altres comunitats autònomes de l'Estat espanyol.

L'any 2000, en el marc del Consell Europeu de Lisboa es defineix l'estratègia de Lisboa, on es posa de manifest la voluntat de la Unió d'establir com a prioritat la lluita contra l'exclusió social en la primera dècada del segle XXI. L'estratègia que es planteja a Lisboa parteix dels

resultats obtinguts fruit de l'avaluació que la Comissió Europea va realitzar de la Recomanació 92/441/CEE, on es ressalta els minsos resultats obtinguts i es proposa reforçar la relació entre les rendes mínimes i la inserció laboral, posant l'accent a la necessitat de millorar els dispositius creats per a la inserció laboral dels beneficiaris de les rendes mínimes d'inserció. S'aposta per la inclusió activa.

En aquesta context s'emmarquen les reformes que les diferents comunitats autònomes de l'Estat espanyol realitzen entre el 1999, com és el cas d'Andalusia, Galícia el 2004 i finalment el País Basc el 2008, entre altres. Concretament a Catalunya aquesta reforma va ser l'any 1997.

El que és clar, però, és que amb l'inici de la crisi econòmica el 2008, el desconeixement de la seva durada i els pocs resultats obtinguts amb l'Estratègia de Lisboa, la Comissió Europea es planteja la "Recomendación sobre inclusión activa de las personas excluidas del mercado laboral" (2008/867/CE)

*"Conciban y apliquen una estrategia global integrada para la inclusión activa de las personas excluidas del mercado laboral en la que se combinen un apoyo a la renta adecuado, unos mercados de trabajo inclusivos y acceso a unos servicios de calidad. Las políticas de inclusión activa deberían facilitar la integración a un empleo duradero y de calidad de todas las personas capaces de trabajar, y proporcionar unos recursos suficientes para vivir con dignidad junto con ayuda para su participación social para aquellos que no puedan hacerlo"*

En aquest paràgraf **es fa evident la necessitat d'abordar la pobresa** d'una manera més polièdrica, **tenint en compte els múltiples factors que l'envolten**, donant molta importància al mercat laboral, al treball estable, però també es remarca la necessitat de la participació social. Aquest aspecte és un dels eixos claus del treball que es presenta.

Actualment, estem dins del context de l'estratègia Europa 2020, la qual marca com objectiu el foment de la integració social avançant cap a la reducció de la pobresa i s'impulsa la "Plataforma europea contra la pobreza i la exclusión social" com un marc europeu per la cohesió social i territorial. A Espanya s'ha creat la "Red de Inclusión social" formada per l'Administració central, les Comunitats Autònomes, el tercer sector i els sindicats. Malgrat la creació d'aquesta xarxa d'inclusió, la millora en l'abordament de les situacions de pobresa i el treball vers la inclusió social no han notat cap canvi. Les xarxes i pactes a nivell nacional representen canvis en l'estratègia, però és la realitat local la que pot donar una primera resposta, si més no en l'aspecte d'inserció social.

També destaca la *Resolució del Parlament Europeu, de 20 de octubre de 2010, sobre el paper de la renda mínima en la lucha contra la pobreza y la promoción de una sociedad integradora en Europa*, on es posa de manifest, entre altres:

*“(...) la necesidad de adoptar medidas concretas que eliminen la pobreza y la exclusión social, explorando vías para reintegrar al mercado de trabajo a quienes hayan salido de él, promoviendo una redistribución justa de la renta y la riqueza, garantizando una renta adecuada (...). Considera que las diversas experiencias con los salarios mínimos y la retribución básica para todos y sin condiciones, acompañados de medidas suplementarias de inserción y de protección social, demuestran que constituyen instrumentos eficaces de lucha contra la pobreza y la exclusión social, y de garantía de una vida digna para todos”.*

Aquesta resolució apunta el camí cap a la creació del que a Catalunya s'ha denominat la Renda Garantida de Ciutadania (RGC); renda que es contempla en l'article 24.3 del vigent Estatut de Catalunya, però que encara no ha estat desenvolupada en format de llei, si bé existeix una iniciativa legislativa popular per impulsar-la. La RGC representa un esglaió més en el sistema de protecció social, tenint com objectiu que ningú tingui uns ingressos per sota del llindar de la pobresa. El seu caràcter és incondicional i indefinit sempre que perduri la situació de pobresa. Es contempla que pugui tenir un caràcter complementari a altres ingressos, considerant-se un dret universal i subjectiu si s'acompleixen diversos requisits bàsics. *Aquesta incondicionalitat i el seu caràcter indefinit la distingeixen de la RMI, així com el seu caràcter de dret subjectiu, no supeditat a la disponibilitat pressupostària.*

Sense voler entrar, però, en debats ideològics, el context sobre el que es defineix aquest treball es basa en el programa de la renda mínima d'inserció com a instrument vigent i actual de protecció social vers les situacions de pobresa, considerant la Renda Garantida de Ciutadania com una fita a aconseguir, però que encara es troba lluny de la seva d'implementació.

Cal afegir també, que la perspectiva de treball comunitari per tal d'afavorir la inserció social pot ésser vàlida també en el context de les RGC, ja que el present treball no presenta les mesures de suport i col·laboració cívica com una contraprestació, sinó com un element d'inserció adequat als interessos de les persones perceptores, dins de la comunitat on resideixen. Són tasques d'arrel col·laborativa, allunyant-se del caràcter “punitiu” que a voltes s'ha associat a aquestes mesures.



### 2.3.2 Dins els context de l'Estat espanyol

En el cas de l'Estat espanyol, la Constitució espanyola reconeix en el seu article 9.2 “que corresponde a los poderes públicos promover las condiciones para que la libertad y la igualdad del individuo sean reales y efectivas, remover los obstáculos que impidan su plenitud y facilitar la participación de todos los ciudadanos en la vida política, económica, cultural y social”; en l'article 40 estableix el dret al progrés econòmic i social i en l'article 41 contempla la obligatorietat dels poders públics *“a mantener un régimen público de Seguridad Social para todos los ciudadanos que garantice la asistencia y prestaciones sociales suficientes ante situaciones de necesidad, especialmente en caso de desempleo.”*

El sistema de protecció social assistencial de l'Estat espanyol presenta un disseny basat en diferents nivells competencials, on la cobertura de necessitats específiques com són la jubilació, la incapacitat i l'atur és competència de l'Administració central, i es canalitza a través de la seguretat social, mentre que són les comunitats autònomes les que són competents pel que fa a les mesures i estratègies a aplicar contra l'exclusió social i en matèria de serveis socials.

Dins d'aquest marc normatiu, tan espanyol com europeu, davant l'augment de la taxa d'atur i els límits en la durada de la prestació, així com davant la dificultat creixent de diferents col·lectius d'accedir a un lloc de treball regulat, la creixent marginació i situació de pobresa, l'Estat Espanyol es veu empès a implantar les rendes mínimes d'inserció a finals de la dècada del anys 80 i durant els anys 90 del segle XX. (Sanz, 1996)

La primera experiència que va representar el tret de partida de les rendes mínimes a l'Estat espanyol fou “el Ingreso Mínimo Familiar” el 1989, al País Basc. A partir d'aquell moment i fins el 1994 es van anar implantant arreu de l'Estat, tancant el procés el “Ingreso Aragonés de Inserción” de la Comunitat d'Aragó.

La implantació de les rendes mínimes a l'Estat espanyol, no fou fàcil i va esdevenir possible gràcies a la implicació del govern central i de diferents agents socials com van ser els partits polítics i sindicats, ONG on destaca el paper de Càritas i de diferents experts i tècnics. (Hernández, 2010)

En general, s'han dissenyat diferents instruments per a l'eradicació i lluita contra la pobresa que va des dels serveis socials, prestacions socials assistencials de la seguretat social, contra l'atur, passant per l'habitatge de protecció oficial, el “Plan de empleo rural (PER), fins a l'establiment de les rendes mínimes d'inserció.

Seguint el mandat europeu, l'Estat espanyol ha anat establint, també, durant la primera dècada del segle XXI diferents “Planes Nacionales de Inclusión social” amb l'objectiu de reforçar l'accés al mercat de treball per a persones vulnerables, garantir uns recursos

econòmics mínims, aconseguir la integració de la població immigrada, assegurar l'equitat en l'educació, i assegurar el suport social a nivell de prestacions per a persones en situació de dependència.

### 2.3.3 La renda mínima d'inserció a Catalunya

#### 2.3.3.1 Regulació jurídica

Concretament a Catalunya, l'Estatut d'autonomia, en el seu article 166, ja estableix que la Generalitat de Catalunya té competència exclusiva en matèria de serveis socials i més endavant, que la Generalitat queda facultada per constituir institucions que fomentin el desenvolupament social, la plena ocupació i el desenvolupament econòmic.

Els serveis socials, en el preàmbul de la Llei 12/2007, també queden definits com un dels sistemes de l'estat del benestar que té com objectiu garantir les necessitats bàsiques del ciutadans, en un marc de respecte per la dignitat de les persones. Aquesta llei posa accent en la responsabilitat pública de les diferents administracions, en la participació dels diferents agents implicats i en els drets i deures dels ciutadans. Així, davant les ràpides transformacions de la societat la llei considera necessari el consens i la cooperació social i política, per tal de vetllar per la cohesió social. Els serveis socials esdevenen instruments per *"afavorir l'autonomia de les persones, per millorar les condicions de vida, per eliminar situacions d'injustícia social i per a afavorir la inclusió social"*.

La llei 26/1985 de serveis socials de Catalunya, és la que va donar aixopluc a la creació el 1990 del Programa Interdepartamental de la Renda Mínima d'Inserció (PIRMI). La Renda Mínima s'ha mantingut fins a l'actualitat, passant per diferents modificacions de caràcter legislatiu, com han estat:

- La Llei 10/1997, 3 de juliol que regula la renda mínima d'inserció.
- El Decret 339/2006, de 5 de setembre de desplegament de la llei 10/1997.
- Decret 88/2006 on es defineixen nous ajuts complementaris.
- Decret llei 1/2010 del 12 de gener de modificació de la llei 10/1997 de la renda mínima d'inserció.
- Decret 384/2011, 30 d'agost, de desplegament de la llei 10/1997 de 3 de juliol de la renda mínima d'inserció.

### 2.3.3.2 Concepte, objectius i destinataris

La Renda Mínima d'Inserció (RMI) definida en la Llei 10/1997, de 3 de juliol, "és una acció de solidaritat de caràcter universal envers els ciutadans amb greus dificultats econòmiques i socials que té la finalitat d'atendre les necessitats bàsiques per viure en societat, amb els recursos convenients per mantenir-se i per afavorir-ne la inserció o la reinserció social i laboral a aquelles persones que s'han quedat sense cap tipus d'ingrés". La renda mínima d'inserció és gestionada a través de la Comissió Interdepartamental, liderada actualment pel Departament d'Empresa i Ocupació, i formant-ne part també, el Departament de Benestar Social i Família, i el Departament d'Ensenyament.

Els aspectes més destacats de la llei són:

A) La renda mínima d'inserció és un instrument d'inserció mitjançant un tractament integral, i no solament pecuniari, de les situacions de pobresa i marginació. La percepció d'aquesta renda mínima d'inserció va lligada a l'acompliment d'un Pla Individual d'inserció i Reinserció social i laboral (PIR) on la persona beneficiària es compromet a realitzar una sèrie de compromisos pactats. Aquest tractament global està configurat per cinc blocs de prestacions:

- 1) **Accions d'informació i orientació.** Són accions d'informació i orientació per tal que les persones afectades sàpiguen fer ús dels serveis que normalment es poden obtenir de les administracions, de la iniciativa social i de la xarxa comunitària.
- 2) **Suport personal a la integració social.** Són les actuacions que tenen per objecte ajudar els beneficiaris a superar situacions de desestabilització personal i familiar que són causa de la seva manca d'integració social.
- 3) **Suport a la formació d'adults.** Les accions de formació d'adults consisteixen en proporcionar formació instrumental i bàsica encaminada a la inserció o reinserció social i a la realització personal.
- 4) **Prestacions d'urgència i rescabament.** Des del moment que la diagnosi de cada cas permet preveure la incorporació d'una persona o unitat familiar a un pla individual de reinserció i comença la seva elaboració, aquesta persona o unitat familiar ha de rebre les prestacions d'urgència i rescabament a càrrec de les administracions locals corresponents.
- 5) **Suport a la inserció laboral.** Les persones que s'acullen a aquesta prestació es comprometen a seguir un itinerari d'inserció personalitzat tenint en compte les circumstàncies personals de cada unitat familiar.

6) **Accions de suport per a la col·laboració cívica.** Es tracta d'accions destinades a fomentar l'autoestima i la integració dels destinataris en l'àmbit comunitari.

És en aquesta última acció on se centra el projecte que es presenta. Es treballa amb la persona beneficiària a partir dels seus interessos cercant una entitat/associació de la seva comunitat on pugui desenvolupar-se. **Realitzant tasques de col·laboració, reforçant el seu interès inicial, alhora que s'augmenta la seva autoestima i vinculació amb la comunitat a través de l'àmbit associatiu.**

B) La renda mínima d'inserció, comporta la responsabilitat i la col·laboració fonamental dels serveis socials bàsics de l'Administració local. També cal, però, que hi intervinguin molt activament les entitats d'iniciativa social que ja treballen en el camp de l'exclusió social i que estan homologades per la seva gestió.

C) Un dels objectius de la prestació econòmica de la renda mínima d'inserció és atendre les necessitats bàsiques. Té un caràcter subsidiari i complementari respecte a altres sistemes de protecció pública o altres ingressos. Tracta d'atendre les condicions peculiars de cada nucli familiar. La quantia de la prestació depèn de les càrregues familiars del perceptor i té una caràcter periòdic. Es contempla la possibilitat d'ajustament complementari en casos de fills discapacitats, monoparentalitat i d'altri.

D) Considera molt convenient que les persones en situació d'exclusió social contribueixin a superar els seus problemes duent a terme diferents activitats dirigides a la inserció o la reinserció. Persegueix la inserció laboral com element que contribueix a la recuperació de l'autonomia personal, autoestima i el reconeixement de l'entorn tant familiar com social.

E) Es configura un sistema de seguiment de resultats coordinat per la Generalitat que compta amb la participació dels diversos ens que estan objectivament interessats en la lluita contra la pobresa: ajuntaments, consells comarcals, entitats d'iniciativa social i organitzacions professionals, sindicals, empresarials i cíviques.

A nivell de persones destinatàries de la RMI, a efectes del Decret 384/2011, es considera titular la persona en favor de la qual s'ha aprovat un pla individual d'inserció i reinserció social i laboral (PIR). Per altre costat, s'entén per beneficiària la persona o les persones que estan a càrrec d'un/a titular i que formen part del PIR com a membres de la unitat familiar. Aquesta unitat familiar *“és el grup de convivència per vincle de matrimoni o una altra relació estable anàloga, o de parentiu per consanguinitat, adopció o afinitat fins al segon grau. La relació de parentiu es compta a partir de la persona titular. En els casos en què se'n justifiqui*

*degudament la necessitat, la Comissió Interdepartamental de la Renda Mínima d'Inserció pot pronunciar-se per autoritzar motivadament la consideració de membre de la unitat familiar per a persones amb un grau de parentiu més allunyat. Es considera nucli de convivència familiar el conjunt de dues o més unitats familiars que conviuen en el mateix domicili i que estan emparentades segons les relacions especificades en aquest"* (article 3, Decret 384/2011).

Pel que fa als requisits de les persones beneficiàries de la RMI, aquests han anat variant des dels seus inicis. Actualment queden regulades en el decret esmentat, essent els següents:

Persones que ho necessitin per atendre les necessitats bàsiques per viure en la societat que tinguin:

- L'empadronament en un municipi de Catalunya. El decret té en compte les persones sense domicili a efectes d'empadronament.
- La residència continuada i efectiva a Catalunya com a mínim amb dos anys d'antelació a la data de presentació de la sol·licitud. També en poden ser sol·licitants les persones que acreditin que han residit a Catalunya de manera continuada i efectiva durant quatre dels darrers cinc anys.

La llei eximeix d'aquest requisit als catalans emigrats i als seus descendents, i les dones que hagin hagut de marxar de Catalunya per motius de violència masclista.

Pel que fa a les persones estrangeres, aquestes han d'acreditar la seva residència legal.

- Una llar independent un any abans de la data de presentació de la sol·licitud, com a mínim; quedant exemptes d'aquest requisit les persones que tinguin menors o persones amb discapacitat a càrrec seu i les dones acollides en centres de caràcter residencial.
- Una edat compresa entre els 25 i els 65 anys. En cas que no s'arribi als 25 anys, si es troben en situació de desemparament o risc social, o tinguin menors o persones amb dependència o persones amb discapacitat al seu càrrec.
- Mitjans econòmics insuficients o inexistents per atendre les necessitats bàsiques de la vida. S'agafa de referència que superin el darrer any ingressos superiors als que suposaria la RMI durant el mateix període. El decret contempla també els casos d'unitats familiars que formen part d'un mateix nucli de convivència establint requisits concrets.

Fa esment també als ingressos provinents d'activitats no regulades. En aquest apartat es distingeix també les persones en situació d'extrema pobresa i les víctimes de violència masclista, les quals no necessàriament han d'acomplir tots els requisits abans esmentats, si professionalment es justifica de manera acurada la situació.

- Compromís en participar en les activitats que han de formar part del PIR. Aquestes activitats s'adaptaran a la situació de cada persona, a les seves capacitats i mancances.
- Dificultats d'inserció sociolaboral segons valoració dels serveis socials bàsics.

El Decret fa menció també a tot un seguit de motius de denegació així com de drets i deures dels beneficiaris.

### 2.3.3.3 Perfils beneficiaris actuals

Tradicionalment, les persones perceptores de la renda mínima d'inserció responien a persones amb problemàtiques socials associades a la manca d'ingressos, ja bé podien ser situacions originades per problemàtiques d'origen sociosanitari, problemàtiques socials associades a les ètnies, a persones altament vulnerables, famílies monoparentals i persones soles. Aquestes situacions descrites presenten una complexitat elevada en l'abordatge, que s'ajunta amb la dificultat que té el sistema per aconseguir la inserció d'aquestes persones dins del mercat laboral.

Com a conseqüència, però, de la crisi actual, apareixen uns nous perfils de perceptors de la renda mínima d'inserció que són aquelles persones sense problemàtica social associada i on l'única dificultat és la manca d'un treball i la corresponent manca d'ingressos. Aquestes persones correspondrien al perfil de PIRMI laboral, el qual a l'actualitat no es contempla, ja que l'article 4.1 del Decret de 2011 fa referència a la necessitat de dificultats d'inserció socials i laborals afegides; en cap cas, no es poden presentar només circumstàncies de caràcter laboral.

## ***2.4 EL MÓN LOCAL: els serveis socials bàsics i la col·laboració entre entitats del territori***

### *2.4.1 Els serveis socials bàsics*

El Sistema català de serveis socials desenvolupa tota la Xarxa de serveis socials d'atenció pública com a sistema de garantia de drets, de qualitat, integrat, proper a les persones i a la comunitat, tot respectant la diversitat i avançant cap a la universalització, promovent actituds i capacitats en les persones com actors principals de la seva vida, incidint en la prevenció de les possibles situacions de risc derivades de situacions de vulnerabilitat d'arrel diversa.

A nivell local, els equips bàsics d'atenció social són la primera porta d'entrada del Sistema Català de Serveis Socials, el primer nivell del sistema públic. Són de base territorial, municipal i comarcal, i s'organitzen mitjançant les Àrees Bàsiques de Serveis Socials. Els equips bàsics d'atenció social són l'estructura que gestiona les diferents prestacions de servei, desenvolupant funcions de detecció, diagnòstic, tractament i prevenció de les situacions de necessitat en què es trobin, o puguin trobar, persones i famílies, especialment si pateixen situació de risc o d'exclusió social.

Les àrees bàsiques de serveis socials (ABSS) són l'estructura d'accés universal amb capacitat per atendre totes les persones. S'organitzen sobre una població mínima de vint mil habitants, prenent com a base el municipi i ha d'agrupar els municipis que tenen menys de vint mil habitants -cal però tenir en compte que els municipis, tot i ser menors de 20.000 habitants mantenen la potestat d'oferir els serveis socials bàsics-. En el cas dels municipis menors de 20.000 habitants, que no optin per la gestió pròpia, aquesta correspon a la comarca o a l'ens associatiu creat per aquesta finalitat (article 34 de la Llei 12/2007).

Tal com recullen els articles 16 i 17 de la Llei 12/2007, d'11 d'octubre, les Àrees Bàsiques de Serveis Socials (ABSS) tenen concretament les característiques següents:

1. Són el primer nivell del sistema públic de serveis socials i la garantia de més proximitat.
2. S'organitzen territorialment.
3. Tenen un caràcter polivalent, comunitari i preventiu.
4. Estan dotades d'un equip multidisciplinari, incloent-hi directius, suport tècnic i administratiu.
5. Inclouen els equips bàsics, els serveis d'ajuda a domicili i de teleassistència, i els serveis d'intervenció socioeducativa no residencial per a infants i adolescents.
6. Acullen les persones usuàries i detecten les seves necessitats, informar-los, orientar-los i assessorar-los.
7. Valoren i diagnostiquen les situacions de necessitat elaborant un programa individual d'atenció.
8. Desenvolupen la intervenció social i/o socioeducativa.
9. Tramiten les prestacions per donar resposta a les necessitats socials.
10. Es coordinen amb els serveis especialitzats del Sistema Català de Serveis Socials, amb altres sistemes públics de benestar i amb les entitats del món associatiu.

Les ABSS es configuren com un «*dispositiu potent d'informació, diagnòstic, orientació, suport, intervenció i assessorament individual i comunitari que, a més d'ésser la porta d'entrada habitual al sistema de serveis socials, és l'eix vertebrador de la xarxa de serveis i*

*aprofita el model consagrat per l'experiència dels ajuntaments i els consells comarcals»* (Preàmbul, V, Llei 12/2007).

En referència a la RMI, i segons estableix el Decret 384/2011, els equips bàsics d'atenció social de les ABSS han de preparar i elaborar els projectes del PIR. Les persones professionals dels equips bàsics d'atenció social tenen les funcions següents:

- a) La recepció o la detecció de casos de persones i de famílies creditors de les actuacions referides a l'article 2 de la Llei 10/1997, de 3 de juliol, de la renda mínima d'inserció.
- b) La preparació i l'elaboració de cada projecte de pla individual d'inserció i reinserció social i laboral (PIR) amb el contingut que s'especifica als punts 2 i 3 de l'article 9 de la Llei 10/1997, de 3 de juliol, de la renda mínima d'inserció, d'acord amb els criteris que establirà la Comissió Interdepartamental de l'RMI, segons la finalitat prevista a l'article 2 de la Llei 10/1997, de la renda mínima d'inserció.
- c) El seguiment i l'avaluació dels PIR, assegurant la integració i coherència de les diferents mesures.

#### 2.4.2 La col·laboració amb entitats del territori

La realitat territorial compta, a banda dels serveis socials bàsics, amb tota una xarxa de recursos i serveis d'iniciativa privada tant de caràcter social com mercantil, prestades per fundacions, associacions, cooperatives, organitzacions de voluntariat i entitats privades amb o sense ànim de lucre. (Títol VI, article 69 de la Llei 12/2007). A part d'aquestes entitats, la llei també reconeix les entitats col·laboradores del sistema públic de serveis socials, les quals són *“organitzacions sense ànim de lucre que coadjuven en l'aplicació de la política de serveis socials mitjançant l'acompliment de programes o activitats socials en col·laboració amb l'administració o amb entitats de serveis socials acreditades”* (Títol VI, article 77 de la Llei 12/2007)

Aquesta xarxa, conjuntament amb la xarxa pública omple de riquesa al territori i permet realitzar intervencions complementàries i de caràcter integral.

Més enllà però de les entitats de caràcter social, el ric teixit associatiu català que comprèn associacions tant de caràcter cultural, esportiu, mediambiental, etc. Aquestes associacions poden també esdevenir instruments per a la intervenció sociocomunitària en els municipis d'arreu de Catalunya.



Es fa èmfasi doncs en el potencial que totes aquestes entitats, associacions i fundacions existents en el territori que, coordinadament i conjuntament amb serveis socials, esdevenen elements clau en l'acció social, així com en l'abordatge de l'exclusió social.

És en aquest sentit, que el món local, tant des de l'Administració com des del teixit associatiu, pot arribar a ser una estructura i un instrument per a l'aplicació de les mesures i accions que contempen les rendes mínimes d'inserció a través dels plans Individuals d'inserció i Reinserció social i laboral.

La relació col·laborativa entre l'Administració i les entitats és possible mercès a les fórmules administratives que contempla la llei a través de convenis amb entitats, contractes menors o negociats segons les quanties que regula dita relació

### **3. DIAGNÒSTIC**

#### **3.1 SITUACIÓ DE LACOMARCA DE L'ALT PENEDEÈS**

La comarca de l'Alt Penedès està formada per 27 municipis i està situada al sud de la província de Barcelona i limita amb l' Anoia pel nord; amb el Baix Llobregat per l'est; amb el Garraf pel sud, i amb el Baix Penedès i l'Alt Camp per l'oest.

La comarca té una població total de 106.252 habitants (IDESCAT 2012) i la seva capital de comarca és Vilafranca del Penedès, amb 39.035 habitants (IDESCAT 2012). Els municipis que conformen la comarca i la seva població són els següents:

Dades de l'Alt Penedès respecte Catalunya:

Taula 1. Població a Catalunya i a la comarca de l'Alt Penedès

<b>Població</b>	<b>Any</b>	<b>Homes</b>	<b>Dones</b>	<b>Total</b>
Catalunya	2013	3.725.318	3.828.332	<b>7.553.650</b>
Alt Penedès	2013	53.181	53.061	<b>106.242</b>

Font: Idescat 2012

La comarca de l'Alt Penedès representa un 1,40 per cent de la població de Catalunya.

Dades sobre nombre d'habitants dels municipis de la comarca de l'Alt Penedès:

Taula 2 .Padró municipal Alt Penedès.

<b>Padró municipal d'habitants per sexe. Xifres oficials</b>			
<b>Alt Penedès. Distribució per municipis. Any 2012.</b>			
<b>Municipi</b>	<b>Homes</b>	<b>Dones</b>	<b>Total</b>
Avinyonet del Penedès	923	793	1716
Cabanyes, les	483	464	947

Castellet i la Gornal	1132	1120	2252
Castellví de la Marca	831	819	1650
Font-rubí	741	696	1437
Gelida	3553	3549	7102
Granada, la	1027	1020	2047
Mediona	1180	1168	2348
Olèrdola	1877	1744	3621
Olesa de Bonesvalls	911	844	1755
Pacs del Penedès	444	435	879
Pla del Penedès, el	608	590	1198
Pontons	289	242	531
Puigdàlber	266	269	535
Sant Cugat Sesgarrigues	499	487	986
Sant Llorenç d'Hortons	1276	1252	2528
Sant Martí Sarroca	1590	1610	3200
Sant Pere de Riudebitlles	1191	1181	2372
Sant Quintí de Mediona	1098	1048	2146
Sant Sadurní d'Anoia	6126	6356	12482
Santa Fe del Penedès	197	187	384
Santa Margarida i els Monjos	3613	3508	7121
Subirats	1553	1523	3076
Torrelavit	750	642	1392
Torrelles de Foix	1252	1154	2406
<b>Vilafranca del Penedès</b>	<b>19399</b>	<b>19636</b>	<b>39035</b>
Vilobí del Penedès	563	543	1106
<b>Alt Penedès</b>	<b>53372</b>	<b>52880</b>	<b>106252</b>

Font: IDESCAT. Padró municipal d'habitants 2012.

Tenint en compte la llei de serveis socials, pel que fa a les ABSS, n'hi ha definides a la comarca de l'Alt Penedès dues. La formada per la seva capital, Vilafranca del Penedès, gestionada pel propi municipi; i la constituïda pels 26 municipis restants gestionada pel Consell Comarcal de l'Alt Penedès (67217 habitants).

La realitat poblacional de la comarca és de caràcter rural o semirural, a excepció dels municipis de Vilafranca del Penedès, Sant Sadurní d'Anoia, Santa Margarida i Els Monjos i Gelida, els qual són poblacions que oscil·len entre els 7102 habitants de Gelida, als 12482 habitants de Sant Sadurní d'Anoia.

Aquesta realitat comporta una certa complexitat en la gestió dels serveis socials. Una complexitat que es veu agreujada per la dispersió geogràfica dels municipis, una xarxa deficitària i insuficient de mitjans de transport públics i una concentració de serveis i recursos socials a la capital de comarca.

A nivell de densitat de la població, s'observa i es constata que la comarca de l'Alt Penedès té una densitat per sota de la densitat que representa tot Catalunya, aquest fet és indicador

de dispersió en el territori de la comarca de l'Alt Penedès, tal i com es pot observar en la següent taula:

Taula 3. Densitat de població. 2013		
	Alt Penedès	Catalunya
Superfície (km <sup>2</sup> )	592,7	32108
Densitat (Hab/km <sup>2</sup> )	179,3	235

Font: Idescat. Padró municipal d'habitants 2013

A nivell d'estructura de població:

Taula 4 .Població. Per sexe. 2013				
Sexe	Alt Penedès	%	Catalunya	%
Homes	53.181	50,06	3.725.318	49,32
Dones	53.061	49,94	3.828.332	50,68
Total	106.242	100,00	7.553.650	100,00

Font: Idescat. Padró municipal d'habitants 2013.

A nivell de distribució per sexes, aquesta no divergeix de la distribució que es dona en la totalitat de Catalunya.

Pel que fa a la distribució per edats, es pot observar com es plasma a continuació, que hi ha un 2% més de població a l'Alt Penedès, compresa entre els 0 i els 14 anys i un punt i mig menys de població entre 65 i 84 anys. Aquestes diferències, però, no les considerem significatives per al treball.

Taula 5. Població. Per grups d'edat. 2013				
Edat	Alt Penedès	%	Catalunya	%
De 0 a 14 anys	19.032	17,91	1.186.867	15,71
De 15 a 64 anys	70.272	66,15	5.057.760	66,96
De 65 a 84 anys	14.231	13,39	1.113.530	14,74
De 85 anys i més	2.707	2,55	195.493	2,59
Total	106.242	100,00	7.553.650	100,00

Font: Idescat. Padró municipal d'habitants 2013.

A nivell de població estrangera, s'observa que l'Alt Penedès està per sota del nivell que presenta Catalunya en la seva totalitat, representant un 11,71 % a l'Alt Penedès i un 15,34 % a Catalunya.

Taula 6. Població. Per nacionalitat. 2013				
Nacionalitat	Alt Penedès	%	Catalunya	%
Espanyola	93.805	88,29	6.395.178	84,66
Estrangera	12.437	11,71	1.158.472	15,34
Total	106.242	100,00	7.553.650	100,00

Font: Idescat. Padró municipal d'habitants 2013.

Pel que fa a la instrucció de la població, es pot comprovar a la següent taula que a l'Alt Penedès hi ha més població amb estudis primaris i sense formació que a Catalunya, en canvi hi ha menys universitaris i persones amb un nivell d'instrucció de segon grau. Aquest fet es pot explicar pel tipus d'indústria i empreses que hi ha a la comarca, que afavoreixen la instrucció però no l'especialització, com per exemple empreses relacionades amb el món del cava i el vi.

Taula 7. Població de 10 anys i més. Per nivell d'instrucció. 2007				
Nivell instrucció	Alt Penedès	%	Catalunya	%
Sense titulació	8.500	9,50	568.900	8,80
Primer grau	31.200	35,00	1.578.200	24,41
Segon grau	40.500	45,50	3.303.000	51,09
Ensenyament universitari	8.900	10,00	1.015.000	15,70
Total	89.000	100,00	6.465.200	100,00

Font: Idescat. Enquesta demogràfica. Any 2007.

A nivell de distribució de les persones segons tipus de llar, s'observen petites diferències respecte la població de tot Catalunya pel que fa a un percentatge més baix de llars formades per una persona, un percentatge lleugerament més alt de llars formades per parelles sense fills i amb fills, un percentatge lleugerament més baix de famílies monoparentals (8,33%) i un percentatge més elvat respecte aquelles llars on hi viu més d'una família. Aquesta última es característica de les llars d'àmbit rural, on més d'una família viu junta, sobretot pares amb fills/es casades.

Taula 8. Llars. Per tipus de nucli. 2001				
Tipus llar	Alt Penedès	%	Catalunya	%
Una persona	5.151	18,25	484.624	20,93
Dues persones o més sense nucli	952	3,37	92.378	3,99
Parella sense fills	6.695	23,73	519.040	22,41
Parella amb fills	12.152	43,06	948.348	40,95
Pare o mare amb fills	2.350	8,33	219.411	9,47
Dos nuclis o més	919	3,26	52.055	2,25
Total	28.219	100,00	2.315.856	100,00

Font: Idescat, a partir del Cens de població i habitatges de l'INE. 2001

En referència a la renda disponible bruta familiar, aquesta és d'un 0,4% per sota de la renda a Catalunya.

Taula 9. Renda familiar disponible bruta (base 2008). 2010		
Renda familiar disponible bruta	Alt Penedès	Catalunya
RFDB (Milers d'euros)	1.733.832	125.141.484
RFDB per habitant (Milers d'euros)	16,5	16,9
RFDB per habitant (Índex Catalunya=100)	97,8	100

Font: Informació extreta del Banc d'estadístiques de municipis i comarques . 2010.

A nivell d'atur, la mitjana anual de 2013 ha estat a l'Alt Penedès 0,8% més alta que la mitjana catalana.

Taula 10. Atur registrat. Per sexe. 2013 (mitjanes anuals)				
Sexe	Alt Penedès	%	Catalunya	%
Homes	4.535,50	8,53	323.654,70	8,69
Dones	4.512,00	8,50	313.640,10	8,19
Total	9.047,50	8,52	637.294,80	8,44

Font: Idescat, a partir de les dades del Departament d'Empresa i Ocupació. Any 2013.

Pel que fa a l'atur per sectors, aquest es concentra en el sector serveis, seguit a distància de la indústria i de la construcció. S'observa que el pes de l'atur en l'agricultura també es destacable.

Taula 11. Atur registrat. Per sectors. 2013 (mitjanes anuals)				
Sectors	Alt Penedès	%	Catalunya	%
Agricultura	611,3	0,58	12.865,40	0,17
Indústria	1.718,20	1,62	93.945,30	1,24
Construcció	1.020,80	0,96	92.349,50	1,22
Serveis	5.180,50	4,88	406.914,60	5,39
Sense ocupació anterior	516,7	0,49	31.220,00	0,41
Total	9.047,50	8,52	637.294,80	8,44

Font: Idescat, a partir de les dades del Departament d'Empresa i Ocupació . Any 2013.

Endinsant-nos més a la realitat organitzativa de l'ABSS Penedès comarca, els equips bàsics de serveis socials efectuen permanències als municipis de la comarca amb una periodicitat setmanal. Aquesta periodicitat s'estableix segons població i en funció de la ràtio de professionals que estableix la disposició addicional segona de la Llei 12/2007, 3 treballadors

socials i 2 educadors cada 15.000 habitants. La comarca així disposa d'un total de 9 educadors/es i 13,5 treballadors/es socials. La gestió centralitzada de tots els professionals dels serveis bàsics d'atenció social (SBAS) educadors i treballadors socials, facilita la implementació de línies d'intervenció comunes, procediments consensuats i projectes compartits arreu de l'Àrea Bàsica, tot respectant l'autonomia municipal i la seva pròpia realitat. A continuació es pot observar l'organigrama del Servei:

ORGANIGRAMA  
2013

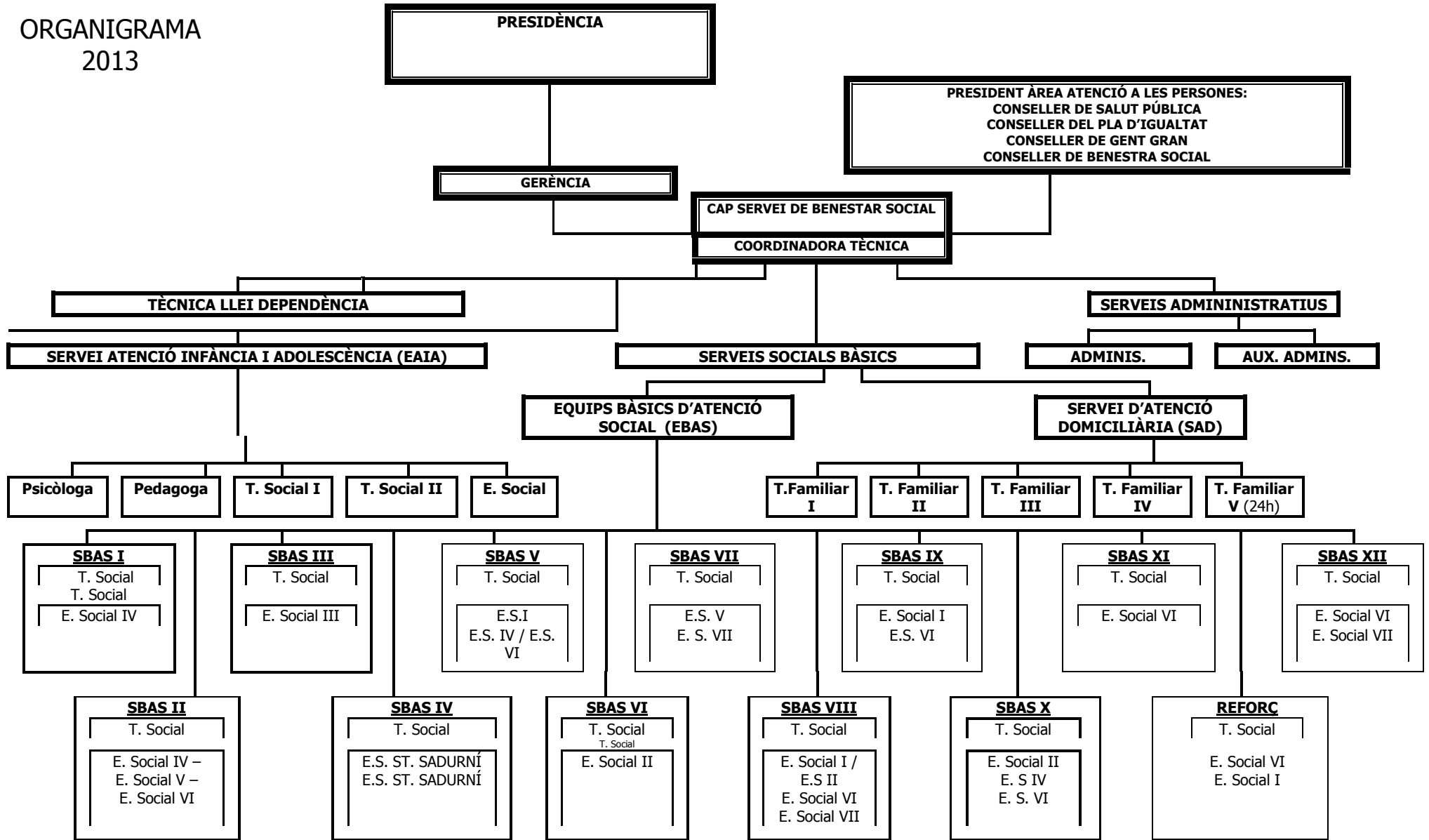

A nivell de problemàtiques detectades i tractades pels equips bàsics de serveis socials de l'ABSS Penedès comarca, durant el 2013, aquestes han estat:

Taula 12. Taula de problemàtiques de l'Alt Penedès 2013

Tipus	Problemàtica	Nombre
ALTRES	Altres (Altres)	29
ALTRES	Problemes legals d'estrangeria	36
ALTRES	Total	65
APRENTATGE	Absentisme escolar	41
APRENTATGE	Altres (Aprentatge)	18
APRENTATGE	Analfabetisme	21
APRENTATGE	Dificultats d'aprenentatge escolar	67
APRENTATGE	Escolaritat obligatòria inacabada	15
APRENTATGE	Inadaptació escolar	19
APRENTATGE	Total	181
DISCAPACITATS	Altres (Discapacitats)	26
DISCAPACITATS	Discapacitat amb mobilitat reduïda	164
DISCAPACITATS	Discapacitat amb necessitat de 3a persona	81
DISCAPACITATS	Discapacitat física	356
DISCAPACITATS	Discapacitat psíquica	198
DISCAPACITATS	Discapacitat sensorial	90
DISCAPACITATS	Total	915
ECONÒMIQUES	Administració deficient	112
ECONÒMIQUES	Altres (Econòmiques)	42
ECONÒMIQUES	Deutes	230
ECONÒMIQUES	Ingressos insuficients	930
ECONÒMIQUES	Sense ingressos	429
ECONÒMIQUES	Total	1743
HABITATGE	Altres (Habitatge)	94
HABITATGE	Amuntegaments	24
HABITATGE	Barraquisme	6
HABITATGE	Desnonament	65
HABITATGE	Habitatge deficient	83
HABITATGE	Manca habitatge	43
HABITATGE	Manca serveis / subministraments	32
HABITATGE	Total	347
LABORALS	Activitats marginals	7
LABORALS	Altres (Laborals)	42
LABORALS	Atur amb subsidi	252
LABORALS	Atur sense subsidi	440
LABORALS	Cerca primera feina	65
LABORALS	Inadaptació laboral	28
LABORALS	Manca formació / orientació laboral	90
LABORALS	Prestació d'atur	49
LABORALS	Temporades	4
LABORALS	Treball esporàdic	48
LABORALS	Treball submergit	57
LABORALS	Total	1082
MANCANCES SOCIALS	Aïllament físic	75
MANCANCES SOCIALS	Altres (Mancances socials)	25
MANCANCES SOCIALS	Conductes socials / delictives	22
MANCANCES SOCIALS	Dificultats d'integració social	46
MANCANCES SOCIALS	Dificultats relacions familiars/socials	451



MANCANCES SOCIALS	Indicis de trastorns mentals	38
MANCANCES SOCIALS	Indigència	7
MANCANCES SOCIALS	Manca autonomia personal	285
MANCANCES SOCIALS	Mendicitat	1
MANCANCES SOCIALS	Rebuig social	2
MANCANCES SOCIALS	Victimització	8
<b>MANCANCES SOCIALS</b>	<b>Total</b>	<b>960</b>
SALUT I DROGODEPENDÈNCIES	Alcoholisme	78
SALUT I DROGODEPENDÈNCIES	Altres (Salut i drogodependències)	63
SALUT I DROGODEPENDÈNCIES	Consum drogues	41
SALUT I DROGODEPENDÈNCIES	Ludopatia	2
SALUT I DROGODEPENDÈNCIES	Malaltia d'alt risc	28
SALUT I DROGODEPENDÈNCIES	Malaltia d'Alzheimer i altres demències	259
SALUT I DROGODEPENDÈNCIES	Malaltia física crònica	1166
SALUT I DROGODEPENDÈNCIES	Malaltia física transitòria	111
SALUT I DROGODEPENDÈNCIES	Malaltia greu	59
SALUT I DROGODEPENDÈNCIES	Malaltia mental crònica	180
SALUT I DROGODEPENDÈNCIES	Malaltia mental transitòria	36
<b>SALUT I DROGODEPENDÈNCIES</b>	<b>Total</b>	<b>2023</b>
SENSE ASSIGNAR	SENSE ASSIGNAR	1
<b>SENSE ASSIGNAR</b>	<b>Total</b>	<b>1</b>
SOSPITA DE MALTRACTAMENT	Altres (Sospita de maltractament)	22
SOSPITA DE MALTRACTAMENT	Ingrès d'urgència per maltractaments	1
SOSPITA DE MALTRACTAMENT	Ingrès en casa d'acollida	1
SOSPITA DE MALTRACTAMENT	Maltractament / abús sexual als fills	2
SOSPITA DE MALTRACTAMENT	Maltractament econòmic	16
SOSPITA DE MALTRACTAMENT	Maltractament físic a la dona	39
SOSPITA DE MALTRACTAMENT	Maltractament físic a la gent gran	2
SOSPITA DE MALTRACTAMENT	Maltractament físic o psíquic a l'home	4
SOSPITA DE MALTRACTAMENT	Maltractament psíquic a la dona	68
SOSPITA DE MALTRACTAMENT	Maltractament psíquic a la gent gran	3
SOSPITA DE MALTRACTAMENT	Maltractament psíquic als fills	15
SOSPITA DE MALTRACTAMENT	Maltractaments / abús sexual	2
SOSPITA DE MALTRACTAMENT	Maltractaments físic als fills	5
SOSPITA DE MALTRACTAMENT	Negligència / abandonament a la gent gran	6
SOSPITA DE MALTRACTAMENT	Negligència / abandonament fills	22
<b>SOSPITA DE MALTRACTAMENT</b>	<b>Total</b>	<b>208</b>
<b>TOTAL</b>	<b>Total</b>	<b>7525</b>

(Dades extretes del programa de gestió d'expedients de serveis socials Hèstia, de l'ABSS Penedès comarca 2103)

Destaquen les problemàtiques de salut i drogodependència, seguides de problemàtiques econòmiques i laborals. La incidència d'aquestes dues últimes problemàtiques és essencial per al plantejament d'aquest projecte, juntament amb algunes de les mancances de caràcter social que es presenten a la comarca.

A aquesta realitat, se suma el fet que la RMI, es considerada pels serveis socials bàsics comarcals, com a gestadors i professionals de la intervenció social, una eina sumament útil per fer front a situacions de vulnerabilitat socioeconòmica de famílies i persones de la

comarca. Aquesta renda mínima permet a moltes persones poder subsistir i atendre les seves necessitats bàsiques.

### 3.2. CARACTERÍSTIQUES DE LA RENDA MÍNIMA A LA COMARCA

A desembre 2013, tal i com es pot observar a la taula següent, a l'ABSS Penedès comarca hi havia 220 expedients de RMI aprovats, que corresponen a 704 beneficiaris. Per tant, estem parlant de 704 persones que viuen dels ingressos que els proporciona la RMI. Aquestes persones representen un 1,04% de la població de l'ABSS Penedès comarca.

Taula 13. Tipologia Expedients PIRMI Alt Penedès 2013

<b>Total expedients PIRMI vigents</b>		<b>220</b>
	1. Expedients amb problemàtiques socials associades	171
	2. Expedients que no presenten problemàtiques socials (simplement mancances econòmiques):	49
<b>Total de persones beneficiàries del PIRMI:</b>		<b>704</b>
<b>Total d'expedients PIRMI vigents</b>		<b>220</b>
	1. Total d'expedients individuals:	47
	2. Total d'expedients familiars:	173
<b>Total d'expedients en tràmit:</b>		<b>56</b>
<b>Edat dels sol·licitants:</b>		<b>220</b>
	1. De 16 a 25 anys:	9
	2. De 26 a 35 anys:	54
	3. De 36 a 45 anys:	78
	4. De 45 a 58 anys:	69
	5. Més de 58 anys:	10
<b>Quantificació dels motius per els quals s'ha procedit al tancament d'expedients:</b>		<b>34</b>
	1. Inserció laboral protegida (Pla d'ocupació, etc.)	4
	2. Inserció laboral normalitzada	7
	3. Per cobrament de pensions	1
	4. Canvi o millora de la situació personal o familiar	5
	5. Per incompliment de les mesures o obligacions. Haver comès irregularitats	7
	6. Marxar fora de Catalunya	7
	7. Mort del sol·licitant	1
	8. Canvi de municipi	4
<b>Número de casos reempresos</b>		<b>18</b>
	1. Per fi de contracte de treball o atur	12
	2. Canvis de la situació personal o familiar	4
	3. Fi d'incompliment de pactes	2

Font: Dades extretes de la memòria 2013 realitzada pels equips de serveis socials bàsics de la comarca

Passats però vint-i-tres anys de la primera regulació del PIRMI, des de fa temps ja s'han detectat per part dels agents implicats en el programa (des de la Generalitat, serveis socials

bàsics, tercer sector, agents sindicals...) diferents punts febles que distorsionen l'esperit inicial amb el que es va crear la renda mínima.

S'ha constatat que la RMI s'ha convertit en una finalitat en si mateixa, i les mesures que es contemplen en el pla de treball no són activadores a nivell d'inserció social i laboral. S'han observat també casos de picaresca pel que fa a la documentació per tal que la renda mínima sigui aprovada. La inserció laboral supera tota la capacitat de mesures d'absorció per part del mercat laboral. Lligat a la inserció sociolaboral i a la formació, les mesures i els instruments creats per tal de vetllar per aquesta inserció no s'adeqüen a les necessitats dels perceptors ; s'ha d'afegir el fet que ajuts complementaris com són escoles bressols, menjadors escolars tampoc són suficients per facilitar aquesta inserció. (*Reflexions sorgides de l'òrgan tècnic del programa de la RMI, 2010*)

Es fa evident, doncs, la inadequació del programa de la RMI a les demandes emergents i al context actual de crisi.

A nivell de RMI, a l'ABSS Penedès comarca segons dades acumulatives dels inicis, s'han tramitat un total de 1261 expedients amb l'aplicació de les mesures següents:

Taula 14. Naturalesa de les mesures de la renda mínima d'inserció a l'Alt Penedès

NATURALESA DE LES MESURES	NÚMERO EXPEDIENTS	% sobre el total
M3 mesures de suport personal a la integració	153	12,14%
M4 Expedients vigents amb mesures d'inserció laboral.	291	23,07%
M5 Formació adults	0	0%
Sense mesura	817	64,79%
<b>TOTAL EXPEDIENTS</b>	<b>1261</b>	<b>100,00%</b>

Font: Dades extretes del programa de gestió de la renda mínima d'inserció. Dades a 31 de desembre de 2013.

S'observa que durant aquests 23 anys de RMI més de la meitat dels expedients no se'ls ha aplicat cap mesura. Aquesta situació es pot haver vingut causada per diferents factors com: la dificultat d'accés a recursos on aplicar la mesura, característica de les famílies perceptores de RMI, o bé recursos articulats lluny de la comunitat dels beneficiaris.

Aquesta deficient aplicació de mesures no afavoreix l'abordament integral de les situacions de pobresa i exclusió social i limiten la RMI a l'aspecte pecuniari i més assistencial.

D'una banda, per tal de donar resposta a aquestes dificultats exposades, concretament en el món rural i semi-rural, tenint en compte les línies estratègiques anteriorment exposades, marcades per la comissió europea, la legislació espanyola i la regulació catalana respecte les rendes mínimes d'inserció; d'altra banda, amb l'esperit de redimensionar des del món local la vessant integral i sociolaboral dels perceptors de renda mínima d'inserció dels municipis amb aquestes característiques, i tenint en compte que atès que les comarques, a través del seu ens local territorial, són competents en matèria de serveis socials: es presenta el projecte, ubicat concretament a la comarca de l'Alt Penedès, on ja s'està portant a terme i es pot considerar com a projecte innovador des de la perspectiva que s'agafa rellevància des del món local pel que fa a dotar d'instruments i mesures vers els perceptors de la renda mínima d'inserció, amb la finalitat d'aconseguir d'entrada un tractament global de la seva situació, una inserció social d'aquestes persones dins de la mateixa comunitat on viuen, partint de la premissa que la inserció social facilita la inserció laboral, essent conscients que degut al context macroeconòmic de l'Estat Espanyol i Catalunya no facilita aquest darrer aspecte. Concretament a Catalunya, les dades del primer trimestre de 2014, són de 840.200 persones en situació de desocupació, les quals representen un 22,1% de la població, segons dades extretes de l'EPA (enquesta de població activa) del primer trimestre d'aquest any.

### **3.3. NECESSITATS DETECTADES**

A partir de les característiques mostrades en aquest diagnòstic, i del total de casos atesos des dels serveis bàsics d'atenció social, es pot concloure que les necessitats detectades en la comarca es relacionen amb:

- Les situacions laborals precàries representen un 14,3%
- Persones en atur sense subsidi són el 5,84%
- Llars amb ingressos insuficients o sense ingressos són d'un 18,6 %
- Les mancances socials representen un 12,75%
- Les problemàtiques relacionades amb salut són del 26,88%
- Negligències i/o maltractaments 2,76%
- Habitatge representa un total del 4,6%

Tenint en compte totes les dades exposades, des de l'atur registrat, les llars sense ingressos o ingressos insuficients, passant per les persones amb mancances socials i tenint present els 220 expedients vigents a la comarca a desembre de 2013, es fa necessari plantejar, tal i com acabem d'esmentar una actuació dirigida a les persones perceptores de la RMI.

## **4.FORMULACIÓ DEL PROJECTE**

### **4.1. DEFINICIÓ DEL PROJECTE**

#### **4.1.1 Títol**

El projecte s'anomena *La Renda Mínima d'Inserció: una eina útil en el d'inserció social en el món local*.

#### **4.1.2 Descripció del projecte**

Aquest projecte versa sobre la necessitat que des del món local es creïn aliances amb entitats del tercer sector, associacions diverses i de diferents àmbits (veure ANNEX 1 i ANNEX 2), per tal d'adequar les respostes i les mesures d'inserció segons la realitat de cada persona i família a través de diferents tasques col·laboratives dins la seva comunitat.

Es pretén des del món local ser part activa en el redimensionament de la renda mínima d'inserció reconeixent-la com una via útil i necessària per lluitar contra la pobresa i a favor de la inclusió social. És una pretensió des del més micro, des de l'esperit d'un gra de sorra en el desert.

#### **4.1.3 Destinataris**

Aquest projecte va adreçat a les persones que són perceptores de la RMI dels municipis de la comarca de l'Alt Penedès, a excepció de Vilafranca del Penedès, municipi que constitueix Àrea bàsica pròpia de serveis socials.

#### **4.1.4 Objectius**

Atès que en el decret de 31 d'agost de 2011 es contemplen **Mesures de suport a la integració social**, els objectius del projecte se centren en el suport i la motivació personal i en mesures de suport per a la col·laboració cívica a fi de fomentar l'autoestima i la integració sociolaboral de les persones destinatàries en l'àmbit comunitari.

#### **Objectius generals:**

1. Adequar la RMI perquè impliqui realment una contraprestació per part dels beneficiaris vers la comunitat on viuen.
2. Millorar la responsabilització i implicació dels beneficiaris de la RMI.

### Objectius específics:

- a. Incidir en la inserció sociolaboral i comunitària dels beneficiaris.
- b. Aconseguir que els beneficis del treball sociolaboral comunitari realitzat mitjançant les tasques col·laboratives dels beneficiaris de la RMI reverteixin en la comunitat on viuen i en els mateixos participants del projecte.
- c. Articular tots els recursos sociolaborals vinculats en el projecte.
- d. Promoure la relació i participació dels/les beneficiaris de la RMI en les Entitats de la comarca.

#### 4.1.5 Estratègies per a l'acció

El projecte que es formula constarà de 3 línies d'acció estratègiques . les dues primeres giren entorn de **la integració sociolaboral i la participació dels beneficiaris en la comunitat** on les persones beneficiàries resideixen.

D'altra banda , la tercera línia d'acció destinada a **l'articulació de recursos** i la creació d'una xarxa d'entitats col·laboradores i serveis relacionats amb la inserció laboral.

Les estratègies d'acció aniran focalitzades a dos destinataris: el beneficiari pròpiament dit del projecte, i els professionals implicats en el projecte. Sense aquestes estratègies el projecte, que té una basant comunitària no englobaria de forma integral la finalitat del projecte.

LÍNIES D'ACCIÓ	UNITATS DE PROGRAMACIÓ	ACTIVITATS
<b>Línia 1: Inserció sociolaboral</b> (en relació als beneficiaris del projecte)	*UP 1 competències laborals	A1 Entrenament a nivell comunicacional i relacional A2 Entrenament en habilitats de treball en equip. A3 Entrenament dirigit a habilitats d'organització A4 Formació a nivell de presentació per a la recerca de feina A5 Formació informàtica bàsica A6 Identificació de les pròpies capacitats

	UP 2 Competències personals	<p>A1 Entrenament en habilitats cognitives</p> <p>A2 Entrenament a nivell de motivació , compromís, disciplina i honestedat</p> <p>A3 Entrenament a nivell de competències d'actitud personal</p> <p>A4 Activitats dirigides a l'estimulació de la creativitat</p> <p>A5 Exercicis d'expressió oral</p> <p>A6 Exercicis de dramatització per tal de treballar la iniciativa, proactivitat i actitud positiva.</p> <p>A7 Exercicis i tractament dirigit a augmentar l'autoestima i el concepte, la imatge sobre un mateix.</p>
<b>Línia 2: Participació en la comunitat</b> (en relació als beneficiaris del projecte)	UP 1 Tasques col·laboratives	<p>A1 Coneixement de l'organització on es desenvolupa la tasca col·laborativa</p> <p>A2 Coneixement , relació i interacció amb les persones de l'entitat</p> <p>A2 Coneixement dels objectius, del desenvolupament i de les condicions de la tasca a realitzar.</p> <p>A3 Coneixement dels resultats esperats</p> <p>A4 Realització de la tasca col·laborativa pròpiament.</p>
	UP2 Hàbits relacionals	<p>A1 Entrenament en habilitats de relació personal : participació, conversació, demanda d'ajuda, col·laboració.</p> <p>A2 Entrenament en habilitats de gestió del conflicte: disculpa, expressió de sentiments, d'acceptació de negativa, resolució pacífica del conflicte</p>

<b>Línia 3: Articulació de recursos</b> (en relació als professionals implicats en el projecte)	UP1 Xarxa d'entitats col·laboradores	A1 Recerca i detecció d'entitats i tasques col·laboratives que poden oferir  A2 Sensibilització de les entitats  A3 Establiment i signatura d'acords de col·laboració  A4 La creació d'una xarxa estable d'entitats col·laboradores
	UP2 xarxa de serveis d'ocupació	A1 Contacte amb ETT del territori, amb serveis d'ocupació del CCAP, insertors/es laborals de la comarca i OTG  A2 Establiment d'aliances i d'acords de col.laboració.  A3 Creació i coordinació de la xarxa i actualització de la mateixa periòdicament.

\*UP: unitats de programació

#### 4.1.6 Pressupost i fonts de finançament

En aquest apartat es reflecteixen els costos i les fonts de finançament del projecte. No s'inclou el cost global del que podria suposar el projecte, és a dir, no s'inclouen els costos dels recursos adscrits i propis que té el Consell Comarcal de l'Alt Penedès i que assignen momentàniament al projecte.

##### a. Ingressos

Administració	Ingressos
<b>Finançament extern</b>	
Diputació de Barcelona	10.000 €
Generalitat de Catalunya. Departament de BSiF	23.000 €
<b>Finançament intern</b>	
Consell Comarcal Alt Penedès	5.000€
<b>TOTAL</b>	<b>38.000€</b>

##### b. Despeses

Concepte	Costos
<b>Recursos materials</b>	
Material Fungible	1.000 €
<b>Costos de manteniment</b>	
Assegurances de responsabilitat civil participants	1.000 €
<b>Costos de personal</b>	
Tècnic mig (TS/ES)	35.000 €
<b>Costos vinculats al personal</b>	
Desplaçaments	1.000 €
<b>TOTAL</b>	<b>38.000 €</b>



## **5.PLANIFICACIÓ**

### **5.1. DESCRIPCIÓ DE LES LÍNIES D'ACCIÓ**

- El projecte està dividit en 3 línies d'acció:
  - a. Línia d'acció 1: Inserció sociolaboral
  - b. Línia d'acció 2: Participació en la comunitat
  - c. Línia d'acció 3: Articulació de recursos
  
- A nivell metodològic es fa un plantejament general a nivell de les tres línies d'acció

#### **a. Línia d'acció 1:**

Descripció i justificació: La línia d'acció estratègica d'inserció sociolaboral fa referència a totes aquells aspectes que s'han de treballar amb els beneficiaris del projecte per tal de millorar les seves capacitats competencials tant a nivell laboral com a nivell personal , augmentant així, les seves possibilitats vers la inserció social i laboral. Aquesta línia d'acció és un eix troncal en el projecte. Durant els anys d'exercici professional en el camp del treball social , i amb l'observació de les trajectòries laborals i vitals de les persones beneficiàries de la RMI, queden paleses les dificultats existents en aquest col·lectiu en relació a les competències laborals a nivell de recerca de feina, d'habilitats d'organització personal, de treball en equip i d'assertivitat en la comunicació. Es fan evidents també les mancances a nivell de competències personals com poden ser les habilitats cognitives, l'actitud personal i la motivació.

Amb la finalitat de superar aquestes mancances que són un entrebanc important vers la inserció, es planteja aquesta línia d'acció.

#### Objectius:

- Incidir en la inserció sociolaboral i comunitària dels beneficiaris.
- Aconseguir que els beneficis del treball sociolaboral comunitari realitzat mitjançant les tasques col·laboratives dels beneficiaris de la RMI reverteixin en la comunitat on viuen i en els mateixos participants del projecte.

#### Metodologia:

S'utilitzarà en aquesta línia d'acció una metodologia basada en la participació de les persones beneficiàries del projecte, encara que els continguts i les sessions per l'assoliment de les competències estaran guites i dirigits per els professionals. Per un costat, el treball grupal serà el preminent en l'assoliment de les competències laborals. En canvi, per altre

costat, el treball individual a través de sessions d'entrevistes individuals serà el que guiarà l'assoliment de les competències personals.

#### Unitats de programació:

- UP1 competències laborals
- UP2 Competències personals

#### **b. Línia d'acció 2:**

Descripció i justificació: La participació en la comunitat com a línia estratègica es planteja en el projecte lligat al redimensionament de les mesures de suport a la integració que es contemplen el decret de l'any 2011 de la RMI, que ja s'ha esmentat anteriorment. La col·laboració cívica amb la finalitat de fomentar l'autoestima i la integració sociolaboral de les persones destinatàries en l'àmbit comunitari és l'altre eix troncal del projecte. Es parteix de la premissa que una implicació de les persones participants en el projecte, en alguna entitat de la comunitat on viuen, és positiu en diferents àmbits:

- Afavoreix l'autoconcepte i l'autoestima dels participants
- Augmenta la xarxa relacional, obrint nous àmbits de relació, generant oportunitats en altres entorns.
- Permet que la comunitat, a través de les entitats, coneguin altres realitats personals, superant barreres i estereotips vers els participants en el projecte.
- Es genera una sensació homeostàtica, de *win-win*<sup>2</sup>: la població, a través de l'administració ajuda als col·lectius més vulnerables, i aquests ajuden a la comunitat a través de les tasques col·laboratives amb l'entitat.

Aquestes vessants justifiquen la importància del plantejament d'aquesta línia estratègica d'acció.

#### Objectius:

- Promoure la relació i participació dels/les beneficiaris de la RMI en les Entitats de la comarca.
- Aconseguir que els beneficis del treball sociolaboral comunitari realitzat mitjançant les tasques col·laboratives dels beneficiaris de la RMI reverteixin en la comunitat on viuen i en els mateixos participants del projecte.

---

<sup>2</sup> Win-win significa: guanyar-guanyar, tots guanyem.

### Metodologia:

Aquesta línia d'acció s'abordarà també a través de la participació del beneficiari en una entitat de la seva comunitat. Aquesta participació es portarà a terme a través d'una tasca col·laborativa, podent ser aquesta, una tasca que requereixi un treball més individual o que impliqui un treball més grupal, de xarxa, amb coordinació i seguiment.

D'altra banda, però, la basant d'hàbits personals s'abordarà mitjançant l'observació, el seguiment i la coordinació del professional de referència i el responsable referent de l'entitat. El treball individual amb el participant és clau per tal d'aconseguir que la participació en la comunitat es desenvolupi de manera satisfactòria.

### Unitats de programació:

- UP1 Tasques col·laboratives
- UP2 Hàbits relacionals

### **c. Línia d'acció 3:**

Descripció i justificació: L'articulació de recursos sociolaborals es planteja com una línia d'acció a treballar per els professionals, en l'àmbit de vessant comunitària. Si bé és cert, que en el territori existeixen entitats i serveis, aquests no estan consolidats, ni considerats, algunes vegades, com a xarxa de recursos possibles dins el pla treball amb les persones subjectes d'atenció social. Aquest aspecte, del fet professional d'obrir mires, no només a recursos específics definits en l'atenció social en sí, sinó anar més enllà. Es tracta de considerar totes les possibilitats, en tots els àmbits: contactar amb AMPES, Associacions de defensa forestal, clubs esportius, residències de gent gran, associacions per a l'organització d'actes populars, etc.

Aquesta articulació i consolidació de xarxa, dotada de coherència, és la que farà possible la creació d'aliances i acords, que possiblement podran sobrepassar l'àmbit estricte del projecte.

És important treballar definint entitats i serveis col·laboradors que s'impliquin en el projecte i que esdevinguin una eina útil per els serveis socials bàsics del municipi. La implicació d'aquestes entitats i serveis ajuden a generar dinàmiques que afavoreixen la cohesió social d'una comunitat i evita la fragmentació social de la mateixa.

### Objectius:

- Articular tots els recursos sociolaborals vinculats en el projecte.

- Promoure la relació i participació dels/les beneficiaris de la RMI en les Entitats de la comarca.

#### Metodologia:

La metodologia en aquesta línia d'acció es basa en el treball en xarxa i la col·laboració entre l'administració, entitats i serveis. És una metodologia totalment vinculada al territori i persegueix la implicació de tots els agents.

#### Unitats de programació:

- UP1 xarxa d'entitats col·laboradores
- UP2 xarxa de serveis d'ocupació

#### Participació dels beneficiaris en el projecte

Atès que el que es persegueix és la millora de la inserció sociolaboral i la implicació en la comunitat dels beneficiaris de la RMI, és important que metodològicament es compti amb l'opinió i la informació que poden trametre com a participants. Aquesta participació va dirigida en dos sentits:

- L'escolta per part dels professionals de SBAS (serveis bàsics d'atenció social) de la persona participant en el projecte pel que fa a les seves necessitats, interessos i inquietuds, per tal que la tasca col·laborativa s'adeqüi al màxim a aquests.
- Participació en la valoració i avaluació del projecte. El *feed-back* dels participants és un indicador important per el projecte i l'avaluació d'aquest.

Aquesta participació es formalitzarà a través d'entrevistes individuals o grupals, a través de fulls de grau de satisfacció.

## **5.2. DESCRIPCIÓ DE LES UNITATS DE PROGRAMACIÓ/ PLANS DE TREBALL**

A continuació es descriuran totes les unitats de programació/plans de treball derivades de les línies d'acció establertes en el projecte i descrites en l'anterior apartat:

- Línia d'acció 1: Inserció sociolaboral
  - UP1 Competències laborals
  - UP2 Competències personals
- Línia d'acció 2: Participació en la comunitat
  - UP1: Tasques col·laboratives
  - UP2 Hàbits relacionals

- Línia d'acció 3: Articulació de recursos
  - UP1 xarxa entitats col·laboradores
  - UP2 xarxa serveis d'ocupació

## **Línia d'acció 1: Inserció sociolaboral**

### **Unitat de programació 1: competències laborals**

Descripció i durada: El pla de treball a seguir s'orienta a aconseguir millorar les competències laborals de les persones participants beneficiàries del projecte. La millora d'aquestes competències laborals proporcionarà elements necessaris i bàsics vers la inserció sociolaboral de les persones participants.

Aquestes competències laborals abracen diferents aspectes com són: les competències comunicatives, competències de treball en equip, competències d'organització laboral.

La durada del pla de treball és de 20 hores. Es realitza paral·lelament al desenvolupament de les tasques col·laboratives. Són sessions de caràcter grupal i individual, en funció de les competències inicials dels participants en el projecte.

#### Objectius:

1. Millorar les competències a nivell de comunicació tant oral com escrites
2. Conèixer i aprofundir en les capacitats de treball en equip
3. Aprendre a organitzar-se a nivell laboral
4. Millorar en les capacitats de presentació escrita i presencial per a la recerca de feina
5. Conèixer les tècniques de recerca de feina

#### Continguts

Els continguts que es treballaran en aquesta unitat són de coneixement i domini de les tècniques de recerca de feina , coneixement del sector, ocupacions i llocs de feina als que es vol dirigir el beneficiari i coneixement dels drets i deures dels/de les treballadors/es.

D'altra banda s'abordaran competències instrumentals laborals bàsiques com la mobilitat, és a dir la capacitat de desplaçar-se de manera autònoma i d'accedir als serveis . També es treballarà la lectoescriptura per tal de poder-se comunicar en llengua catalana i castellana. Parlar , llegir o escriure. En aquest apartat també s'abordarà el càlcul funcional, és a dir el fet de saber realitzar operacions bàsiques per activitats habituals.

La informàtica bàsica a nivell d'usuari per tal de conèixer i utilitzar programes i recursos informàtics bàsics.

### Metodologia/tècniques

El pla de treball s'implementarà a través del treball en grup, utilitzant tècniques pròpies de la dinàmica de grup: tècniques de presentació, de relaxació, d'animació i concentració, tècniques per treballar el contingut temàtic. També s'utilitzaran tècniques de comunicació i dramatització.

### Activitats:

- A1 Entrenament a nivell comunicacional i relacional
- A2 Entrenament en habilitats de treball en equip.
- A3 Entrenament dirigit a habilitats d'organització
- A4 Formació a nivell de presentació per a la recerca de feina
- A5 Formació informàtica bàsica
- A6 Identificació de les pròpies capacitats

### Materials/recursos necessaris

Per el desenvolupament d'aquesta unitat de programació serà necessari:

- Material fungible (material d'oficina),
- projector , pantalla i ordinadors
- Sala per desenvolupar l'activitat i sala d'entrevistes

A nivell de recursos humans:

- Tècnic especialista en inserció laboral

### Indicadors i instruments d'avaluació

#### Indicadors

- Nombre de participants
- Percentatge de participants que han realitzat el pla de treball a nivell de competències laborals. Mínim un 100%.
- Mitjana d'assistència en les hores de formació. Mínim un 90% d'assistència.
- Percentatge de satisfacció dels participants respecte el contingut impartit. Un percentatge mínim del 80%.
- Percentatge de participació en les activitats d'un mínim del 70%.
- Percentatge de persones que han realitzat les activitats proposades de manera satisfactòria. Mínim un 60%

### Instruments d'avaluació

- **Diari de camp:** aquest consisteix en reflectir com es desenvolupen les sessions i els fets més remarcables tant a nivell de dinàmica grupal, com personal. Es fa servir per obtenir un registre qualitatiu del desenvolupament de les activitats.
- **Registre de participació:** graella on queda registrada per part del professional la participació en cada una de les activitats desenvolupades en cada sessió.(VEURE ANNEX 3)
- **Registre d'assistència:** graella on queda registrada la persona que assisteix a l'activitat i on consta la seva firma. S'utilitza per mesurar l'assistència. .(VEURE ANNEX 4)
- **Enquesta de grau de satisfacció:** conjunt de preguntes , amb valor mínim i màxim que serveixen per avaluar la satisfacció de la persona respecte l'activitat. .(VEURE ANNEX 5)

### **Unitat de programació 2: competències personals**

Descripció: aquesta unitat de programació va dirigida a treballar les competències personals dels participants en el projecte. La millora de les competències personals incideix directament com a fet positiu en la inserció sociolaboral de la persona. El treball de l'autoestima, la confiança , l'actitud positiva davant un mateix i vers els altres, la independència són claus com a competències personals a l'hora de la inserció social i també de la participació en la comunitat.

Aquest pla de treball es va desenvolupant al llarg de la duració del projecte a través d'entrevistes de seguiment i orientació personal. Es desenvolupa paral·lelament a la realització de les tasques col·laboratives.

### Objectius:

1. Millorar l'autoestima i l'autoconcepte dels participants
2. Estimular la pròpia creativitat i imaginació.
3. Millorar la capacitat d'anàlisi de fets
4. Augmentar la capacitat d'expressió verbal
5. Afavorir una actitud positiva vers les coses
6. Augmentar la iniciativa i proactivitat
7. Millorar el sentiment de compromís i disciplina

### Continguts:

En aquesta unitat de programació es treballen aspectes d'identificació de les pròpies capacitats , de disposició a l'aprenentatge i de situació en un context laboral i desenvolupament de les habilitats verbals.

S'aborda també la responsabilitat , la capacitat d'adaptabilitat i flexibilització, la iniciativa, la imaginació i creativitat, així com la disciplina i el compromís.

La capacitat d'anàlisi i discerniment també es pròpia d'aquest pla de treball.

### Metodologia/tècniques

La metodologia d'aquesta unitat de programació serà a través de treball individual, per tal de poder incidir en les capacitats i la millora de les mancances de la persona. Es treballarà mitjançant tècniques de presentació, relaxació, concentració i abstracció. Les dramatitzacions també s'utilitzaran en aquesta unitat.

### Activitats:

A1 Entrenament en habilitats cognitives

A2 Entrenament a nivell de motivació , compromís, disciplina i honestat

A3 Entrenament a nivell de competències d'actitud personal

A4 Activitats dirigides a l'estimulació de la creativitat

A5 Exercicis d'expressió oral

A6 Exercicis de dramatització per tal de treballar la iniciativa proactivitat i actitud positiva.

A7 Exercicis i tractament dirigit a augmentar l'autoestima i el concepte, la imatge sobre un mateix.

### Materials/recurs necessaris

Per el desenvolupament d'aquesta unitat de programació serà necessari:

- Material fungible (material d'oficina),
- Sala d'entrevistes

Recursos humans:

- Tècnic especialista en inserció laboral / tècnic social

### Indicadors i instruments d'avaluació

#### Indicadors

- Nombre de persones que han assistit al 90% de les reunions.
- Grau de satisfacció elevat del 80% respecte els continguts abordats en les sessions
- Grau de participació activa del 70% en les activitats proposades



- Nombre d'exercicis que s' han realitzat de manera satisfactòria. Mínim un 60%.
- Resposta davant possibles canvis. Resposta positiva en el 60% de les situacions

#### Instruments

- **Diari de camp:** aquest consisteix en reflectir com es desenvolupen les sessions i els fets més remarcables a nivell de dinàmica personal. com personal. Es fa servir per obtenir un registre qualitatiu del desenvolupament dels exercicis.
- **Registre de participació:** graella on queda registrada per part del professional la participació en cada una de les activitats desenvolupades en cada sessió. (VEURE ANNEX 3)
- **Registre d'assistència:** graella on queda registrada la persona que assisteix a l'activitat i on consta la seva firma. S'utilitza per mesurar l'assistència. (VEURE ANNEX 4)
- **Enquesta de grau de satisfacció:** conjunt de preguntes , amb valor mínim i màxim que serveixen per avaluar la satisfacció de la persona respecte l'activitat. (VEURE ANNEX 5)

### **Línia d'acció 2: Participació en la comunitat**

#### **Unitat de programació 1: tasques col·laboratives**

Descripció: La participació en la comunitat on els beneficiaris del projecte viuen és un eix d'importància cabdal en el projecte. Per tal de fomentar i facilitar aquesta participació , les tasques col·laboratives esdevenen una eina imprescindible. Ara bé, aquestes tasques col·laboratives impliquen d'una banda, un coneixement previ de l'entitat/organització, dels objectius que persegueix aquesta. D'altra banda implica un coneixement dels objectius i els resultats que es volen aconseguir amb aquest tasca col·laborativa, i que estan amb concordança amb la finalitat de l'entitat. Cal tenir present que aquestes tasques s'adequaran als interessos , capacitats i necessitats de les persones participants.

La durada de les tasques col·laboratives va en funció de les necessitats de les entitats, establint un mínim 40 hores.

#### Objectius:

1. Aconseguir un bon coneixement de l'entitat on es participarà portant a terme les tasques col·laboratives
2. Conèixer els objectius, condicions i els resultats esperats en la tasca col·laborativa
3. Desenvolupar correctament les tasques col·laboratives

### Continguts:

El contingut del pla de treball girarà al voltant del coneixement de l'entitat on es desenvolupa la tasca col·laborativa. S'haurà d'assolir coneixement sobre l'organització, la finalitat d'aquesta, els objectius i les activitats que es desenvolupen . És important conèixer la filosofia de l'organització i les seves condicions de funcionament, tenint molt clar quin són els drets i els deures de les persones de l'entitat , les persones que hi treballen o hi participen.

L'adaptació a l'entitat és primordial per tal que el projecte funcioni.

### Metodologia/tècniques

La metodologia d'aquesta unitat es basa en les sessions que la persona beneficiària té amb el tècnic de serveis socials bàsics i amb responsable del projecte per tal de trobar la tasca col·laborativa més adequada per el seu perfil. D'altra banda , les entrevistes amb el referent de l'entitat són les que ajudaran a situar i facilitar el coneixement d'aquesta organització. La metodologia pot variar en funció de la tasca col·laborativa, podent ser aquesta, una tasca que requereixi un treball més individual o que impliqui un treball més grupal, de xarxa, amb coordinació i seguiment.

### Activitats:

A1 Coneixement de l'organització on es desenvolupa la tasca col·laborativa

A2 Coneixement , relació i interacció amb les persones de l'entitat

A2 Coneixement els objectius, el desenvolupament i les condicions de la tasca a realitzar.

A3 Coneixement dels resultats esperats

A4 Realització de la tasca col·laborativa pròpiament.

### Materials/recurs necessaris

Per al desenvolupament d'aquesta unitat de programació serà necessari:

- Material fungible (material d'oficina),
- Sala d'entrevistes
- Material necessari per la tasca col·laborativa
- Propi espai de l'entitat

Recursos humans:

- Tècnic especialista en inserció laboral / tècnic social
- Referent de l'entitat

## Indicadors i instruments d'avaluació

### Indicadors

- Percentatge de grau d'assistència al desenvolupament de les tasques col·laboratives. El % ha de ser d'un mínim del 95%.
- Percentatge de vegades que s'ha justificat una falta d'assistència. S'haurà de justificar en el 100% de les ocasions.
- Percentatge de vegades que han realitzat la tasca col·laborativa correctament i amb actitud positiva. S'estableix un mínim del 90%
- Percentatge de vegades que la persona ha assistit amb puntualitat. S'estableix que ha d'arribar puntual en el 95% de les ocasions.
- Percentatge de satisfacció de l'entitat vers el participant. Aquest percentatge ha de ser superior al 60%.
- Percentatge de satisfacció del participants respecte la tasca col·laborativa. Percentatge superior al 70%.

### Instruments

- **Diari de camp:** aquest consisteix en reflectir com es desenvolupen les tasques col·laboratives, la relació que s'estableix amb els companys de l'entitat, la relació amb el responsable que hi ha per part de l'entitat. Es fa servir per obtenir un registre qualitatiu del desenvolupament de la tasca col·laborativa.
- **Registre d'assistència:** graella on queda registrada la persona que assisteix a la tasca col·laborativa ,on consta la seva firma. S'utilitza per mesurar l'assistència.
- **Enquesta de grau de satisfacció:** conjunt de preguntes , amb valor mínim i màxim que serveixen per avaluar la satisfacció de la persona respecte la tasca col·laborativa
- **Fitxa d'avaluació beneficiari:** conjunt de preguntes escrites que contesa el participant en el projecte per valorar qualitativament la tasca col.laborativa (VEURE ANNEX 6)
- **Fitxa d'avaluació entitat:** conjunt de preguntes escrites que contesa el responsable de l'entitat per valorar qualitativament al participant en el projecte. (VEURE ANNEX 7)

## **Unitat de programació 2: hàbits relacionals**

Descripció: El pla de treball d'aquesta unitat versa bàsicament en la millora de les capacitats de relació de la persona amb l'entorn que l'envolta. Aquesta millora és un element clau per a la participació en la comunitat. El domini en la capacitat de relacionar-se incideix directament en la percepció que els altres tenen de la persona.

Les relacions positives dins un nucli relacional diferent , que és el de l'entitat on es realitzen les tasques col·laboratives , facilita contactes, per tant augment de possibilitats a l'hora de la inserció tan social com laboral.

### Objectius:

- Millorar les habilitats de relació personal
- Augmentar el coneixement d'un mateix
- Aconseguir una bona gestió del conflicte

### Continguts

Aquesta unitat tracte els aspectes següents:

-La conversació, el fet de ser capaç de portar una conversa el que inclou interrompre de manera pertinent, saludar, escoltar, preguntar i respondre qüestions i acomiadar-se.

-L'expressió de sentiments, és a dir, mitjançant la seva comunicació verbal i no verbal ser capaç d'expressar emocions tant positives com negatives i tant en relació amb persones com amb activitats i objectes.

-La realització de peticions, ser capaç de demanar ajuda i reconèixer la necessitat d'un altre per a la realització d'una tasca i petició d'ajuda a la persona adequada.

-La resposta a les peticions d'altres. Proporcionar ajuda: Ajudant els quan ho necessitin sense encarregar-se de la tasca.

-La resistència a la pressió dels altres. Dir no: Negar-se davant dels suggeriments errònies d'altres.

-Acceptació d' una negativa: Acceptar un "no" per resposta, especialment de persones amb autoritat, sense enfrontar.

-L'escolta activa: Escoltar atentament i preguntar sobre això.

-La disculpa: Demanar perdó pels errors comesos d'una manera adequada.

-El seguiment instruccions: Atendre les instruccions i executar-les adequadament.

-La participació en activitats: Aproximar-se a un grup de manera adequada i sol·licitar unir-se a les seves activitats.

### Metodologia/tècniques

Aquesta unitat s'abordarà mitjançant l'observació, el seguiment i la coordinació del professional de referència i el responsable referent de l'entitat. El treball individual amb el

participant del projecte, per part del tècnic referent , serà essencial també per a la consecució dels objectius plantejats.

### Activitats:

A1 Entrenament en habilitats de relació personal : participació, conversació, demanda d'ajuda, col·laboració.

A2 Entrenament en habilitats de gestió del conflicte: disculpa, expressió de sentiments, d'acceptació de negativa, resolució pacífica del conflicte

### Materials/recurs necessaris

Per el desenvolupament d'aquesta unitat de programació serà necessari:

- Material fungible (material d'oficina),
- Sala d'entrevistes
- Material necessari per la tasca col·laborativa
- Propi espai de l'entitat

Recursos humans

- Tècnic especialista en inserció laboral / tècnic social
- Referent de l'entitat

### Indicadors i instruments d'avaluació

#### Indicadors

- Percentatge de satisfacció de les entitats vers els participants.
- Percentatge de satisfacció dels participants vers l'entitat
- Percentatge de dies en que la persona ha mostrat una interrelació positiva. Mínim del 90%.
- Percentatge de persones que han assolit hàbits relacionals que mancaven. Mínim un 60% de les persones.
- Percentatge d'assistència de les persones a les sessions de treball. S'estableix un mínim del 95%.

#### Instruments d'avaluació

- **Diari de camp:** aquest consisteix en reflectir com es desenvolupen les sessions i els fets més remarcables a nivell de dinàmica personal. com personal. Es fa servir per obtenir un registre qualitatiu del desenvolupament dels exercicis.

- **Registre d'assistència:** graella on queda registrada la persona que assisteix a les sessions de treball ,on consta la seva firma. S'utilitza per mesurar l'assistència. (VEURE ANNEX 4)
- **Enquesta de grau de satisfacció:** conjunt de preguntes , amb valor mínim i màxim que serveixen per avaluar la satisfacció de la persona respecte les sessions. (VEURE ANNEX 5)

### **Línia d'acció 3: Articulació de recursos**

Aquesta línia d'acció va adreçada als professionals de referència del projecte. És imprescindible plantejar aquesta línia d'acció i unitats de programació corresponents, com un treball necessari per el correcte desenvolupament del projecte.

#### **Unitat de programació 1: xarxa entitats col·laboradores**

Descripció: El pla de treball consisteix en detectar totes les entitats de la comarca que estan disposades a participar en el projecte i a signar acords de col·laboració. La creació d'aquesta xarxa és important de cara a poder respondre i adaptar-se als interessos i necessitats dels participants. Aquesta xarxa és cau com element d'integració social, ja que facilita que els participants es relacionin amb la comunitat a través d'aquesta, superant el seu nucli tradicional de relació, fet que comporta obrir portes a la inserció social.

En alguns municipis, per les seves característiques s'entén com entitat el propi ajuntament degut a la manca d'entitats d'altre tipus.

#### Objectius:

- Detectar totes les entitats socials, esportives, culturals i mediambientals de la comarca i les tasques col·laboratives que poden oferir.
- Sensibilitzar sobre la necessitat de col·laboració amb el projecte, trencant estereotips sobre els participants
- Aconseguir acords de col·laboració amb el projecte
- Aconseguir una xarxa estable d'entitats col·laboradores

#### Continguts

Aquesta unitat aborda la necessitat de la creació d'una xarxa d'entitats comarcal que col·labori amb el projecte. Per tant cal adquirir coneixement sobre totes les entitats del territori, sensibilitzar-les i aconseguir que aquestes s'adhereixin. El treball de trencar l'estereotip que moltes persones poden tenir sobre el col·lectiu participant el projecte és

important per el desenvolupament d'aquest ja que es desitja que l'entitat sigui una eina útil d'inserció social i laboral.

### Metodologia/tècniques

La metodologia d'aquesta unitat es basarà en les reunions individuals/grupals amb les entitats, segons la realitat del municipi i , el contacte telefònic amb aquestes.

### Activitats:

A1 Recerca i detecció d'entitats i tasques col·laboratives que poden oferir

A2 Sensibilització de les entitats

A3 Establiment i signatura d'acords de col·laboració

A4 La creació d'una xarxa estable d'entitats col·laboradores

### Materials/recurs necessaris

Per el desenvolupament d'aquesta unitat de programació serà necessari:

- Material fungible (material d'oficina),
- projector , pantalla i ordinadors
- Sala per desenvolupar l'activitat i sala d'entrevistes

Recursos humans:

- Tècnic referent del projecte

### Indicadors i instruments d'avaluació

#### Indicadors

- Nombre d'entitats
- Percentatge d'entitats amb les que s'ha contactat sobre el total. Mínim 50%.
- Nombre de reunions presencials o telefòniques que s'han realitzat respecte el total d'entitats contactades.
- Percentatge d'entitats que se'ls ha explicat el projecte i sensibilitzat sobre la necessitat de la seva col·laboració . Mínim el 100% de les entitats contactades.
- Percentatge d'entitats que han signat acords de col·laboració. Mínim un 20% de les entitats contactades.
- Existència d'una relació d'entitats física o virtual

### Instruments

- **Registre d'entitats col·laboradores:** document on es registre el nom de l'entitat, el telèfon, mail i persona de contacte. S'utilitza per tenir una relació d'entitats i facilitar-ne el contacte. (VEURE ANNEX 9)
- **Document d'acord de col·laboració:** escrit on es plasma la participació de l'entitat en el projecte.. (VEURE ANNEX 8)
- **Registre de tasques col·laboratives:** annexat al registre d'entitats, és un document on es descriuen les tasques col·laboratives que ofereix cada entitat. . (VEURE ANNEX 9)

### **Unitat de programació 2: xarxa de serveis d'ocupació**

Descripció: La unitat de programació consisteix en posar-se en contacte amb tots els serveis relacionats amb l'ocupació de la comarca per tal d'informar sobre el projecte i aconseguir la seva col·laboració en aquest.

#### Objectius:

- Aconseguir contactar amb tots els serveis relacionats amb l'ocupació de la comarca.
- Sensibilitzar sobre la necessitat de col·laboració amb el projecte, trencant estereotips sobre els participants
- Aconseguir aliances i acords de col·laboració amb el projecte
- Crear una xarxa estable de serveis relacionats amb l'ocupació.

#### Continguts

Aquesta unitat aborda la necessitat de la creació d'una xarxa de serveis relacionats amb l'ocupació que col·labori amb el projecte. Per tant cal adquirir coneixement sobre totes els serveis existents en el territori, sensibilitzar-les i aconseguir que aquests s'adhereixin. El treball de trencar l'estereotip que moltes persones poden tenir sobre el col·lectiu participant el projecte és important per el desenvolupament d'aquest.

#### Metodologia/tècniques

La metodologia d'aquesta unitat es basarà en les reunions individuals amb els serveis i el contacte telefònic amb aquests.

#### Activitats:

- A1 Recerca i detecció de serveis relacionats amb l'ocupació
- A2 Sensibilització dels serveis
- A3 Signatura d'acords de col·laboració i establiment d'aliances



A4 Creació d'una xarxa estable de serveis d'ocupació.

#### Materials/recurs necessaris

Per el desenvolupament d'aquesta unitat de programació serà necessari:

- Material fungible (material d'oficina),
- projector , pantalla i ordinadors
- Sala per desenvolupar l'activitat i sala d'entrevistes
- Tècnic referent del projecte

#### Indicadors i instruments d'avaluació

##### Indicadors

- Nombre de serveis existents
- Percentatge de serveis amb qui s'ha contactat. Mínim del 90%.
- Percentatge de reunions presencials o telefòniques realitzades amb els serveis sobre el total. Mínim d'una per servei.
- Percentatge de serveis als qui s'ha explicat el projecte i sensibilitzat sobre la necessitat de la seva col·laboració. Cal que s'hagi explicat a tots el serveis contactats.
- Existència d' una relació de tots els serveis d'ocupació existents, virtual o física

##### Instruments

- **Registre de serveis col·laboradors:** document on es registre el nom de del servei, el telèfon, correu electrònic i persona de contacte. S'utilitza per tenir una relació de serveis i facilitar-ne el contacte. . (VEURE ANNEX 10)

## 6.APLICACIÓ

### **6.1 GESTIÓ I ORGANITZACIÓ INTERNA**

L'atenció dels equips de serveis socials bàsics als municipis estan organitzats a través d'un horari de permanències en els municipis. Aquest horari els permet atendre les necessitats socials de les persones que resideixen en el municipi, a través tant del treball social individual, grupal o comunitari, segons la realitat del municipi.

L'ABSS compta amb un seguit de professionals del treball i l'educació social que intervenen en les problemàtiques detectades en el municipis de la comarca. El nombre d'aquests professionals és el que ve marcat per la disposició addicional segona de la Llei 12/2007 de serveis socials. L'Alt Penedès aconsegueix aquesta disposició addicional..

Aquests professionals dels EBAS (equips bàsics d'atenció social), al detectar persones o nuclis sense recursos valoren la conveniència a través d'entrevistes individual de tramitar una RMI.

La RMI es tramita via telemàtica al Departament d'empresa i ocupació, i l'Òrgan tècnic de la RMI en fa l'aprovació o denegació en funció dels criteris que estableix la normativa vigent.

Els EBAS, un cop aprovada la RMI, estableixen un pla de treball inicial vinculat a la RMI. En aquest pla inicial es valora o no la conveniència de participació en el projecte.

Per a l'execució del projecte, cal incorporar i contractar un professional treballador/a social o educador/a social, amb capacitats tant pel treball individual com pel treball comunitari, amb facilitat de relació ja que la coordinació és essencial en aquest projecte.

Aquest professional de referència del projecte s'ubicarà a la seu del Consell Comarcal de l'Alt Penedès (CCAP), al servei de Benestar Social i es traslladarà als municipis de la comarca en funció de la demanda existent. Els trasllats es realitzaran tenint en compte el quilometratge existent entre municipis. És a dir, s'intentaran agrupar visites a una zona concreta, tenint en compte el grau de dispersió geogràfica dels nuclis de la comarca.

L'ajuntament de cada municipi facilitarà un espai per tal que el professionals de referència pugui desenvolupar la seva feina. El material fungible anirà a càrrec tant del CCAP com dels ajuntaments.

L'horari del professional de referència serà de matins i una tarda, però ha de ser flexible per tal d'adaptar-se a la realitat de les entitats i per tal de facilitar el contacte i treball conjunt.

A nivell de desenvolupament de les sessions de competències laborals, aquestes es portaran a terme a la seu de CCAP on es disposa d'ordinadors, projectors i sales per desenvolupar les sessions d'aprenentatge de competències laborals. El material didàctic ja està a disposició del servei d'Ocupació del CCAP. Els/les insertors/es laborals del municipis que en disposen realitzaran un rol de reforç en els seus municipis. Cal tenir en compte que no és un perfil d'implantació generalitzada a la comarca, per tant l'eix gira entorn del servei d'ocupació del CCAP.

A nivell d'empreses de treball temporal (ETT), representen l'últim esglaó del projecte. Un cop finalitzada la tasca col·laborativa, i si aquesta ha estat satisfactòria, es deriva el participant a les ETT col·laboradores per tal que aquestes el prioritzin en les ofertes existents de feina

Atès que en el projecte intervenen molts professionals s'estableix un circuit de tramesa d'informació i documentació dels itineraris dels/les beneficiaris/àries del projecte .En aquest sentit, el professional de referència del projecte té un paper central i aglutinador d'informació.

Taula 15. Circuit de tramesa d'informació del projecte

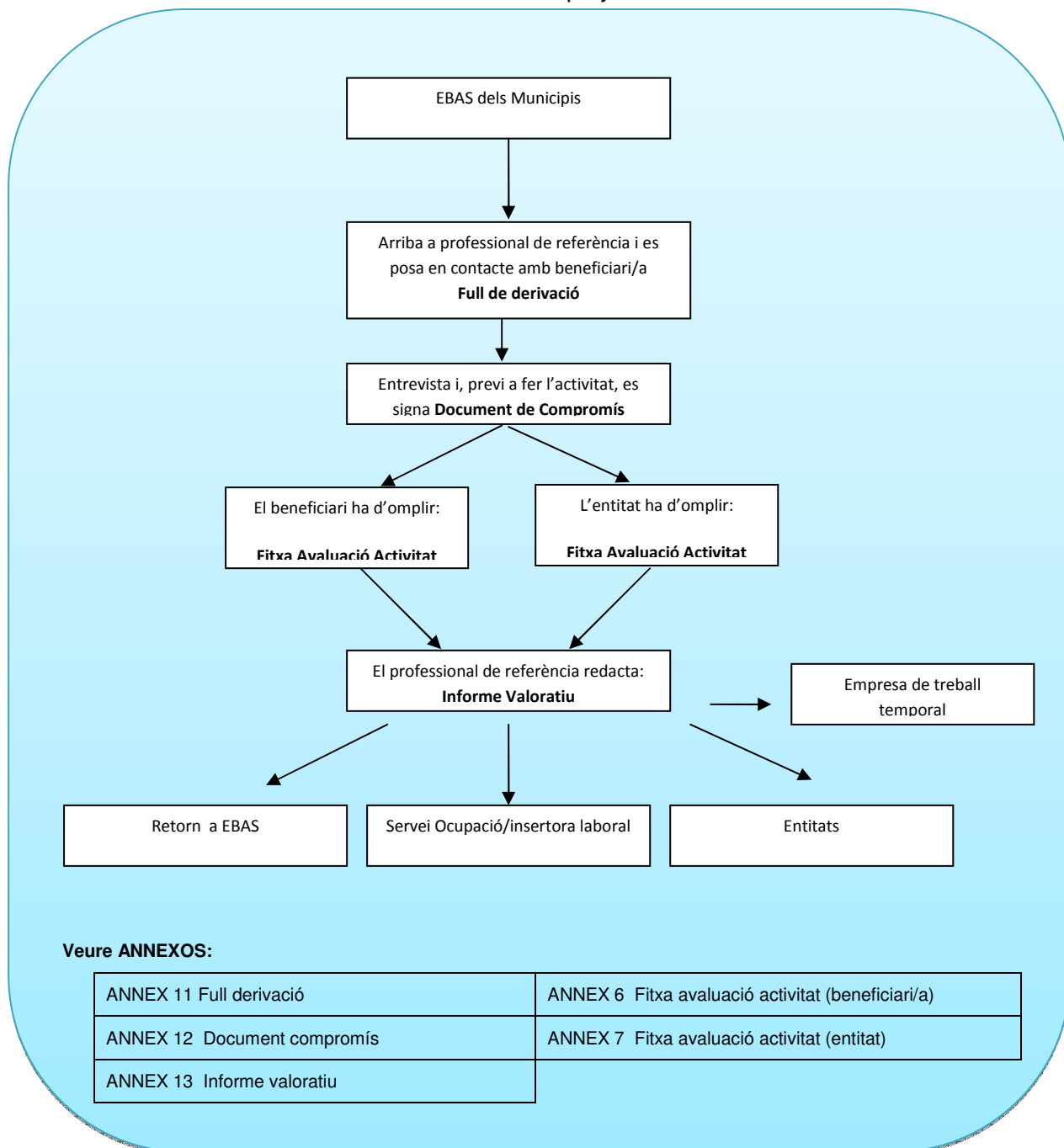

A nivell de professionals que participaran en el projecte:

- Referent del projecte
- EBAS
- Tècnics d'ocupació
- Referents de les entitats
- Tècnics de les administracions
- Tècnics de les ETT
- Responsables del servei on es desenvolupin les tasques col·laboratives
- Personal del departament de benestar social del CCAP

A nivell de coordinació es distingeixen dos nivells de coordinació:

1.Coordinació Interna:

a) Serveis Socials bàsics del Consell Comarcal de l'Alt Penedès, 26 municipis.

- A través dels EBAS

b) Servei d'ocupació del Consell Comarcal de l'Alt Penedès i insertors laborals del territori .

- Acordar espais de treball dels/les beneficiaris/àries del projecte.

2.Coordinació Externa:

a) Entitats Socials, culturals, esportives mediambientals de la comarca:

- A través de les reunions grupals amb les Entitats
- A través de les reunions individualitzades amb les Entitats.

c)Ens locals

- A través de reunions individualitzades

d)Empreses de treball temporal

- A través de reunions individualitzades.

**En referència a la coordinació Interna:**

Emmarcat el projecte dins les línies de treball dels serveis socials i d'ocupació comarcals, un primer pas és treballar el contingut del projecte amb les diferents unitats dels EBAS de la comarca i amb el servei d'ocupació, així com la documentació que caldrà utilitzar. En aquesta primera fase, aquestes coordinacions han de servir per poder acordar les línies de

treball conjuntes i definir protocols de treball (full de Derivació, full valoratiu de retorn, qüestionaris avaluació ...)

La derivació dels/les beneficiaris/àries del projecte vindran als equips bàsics d'atenció social dels municipis de la comarca.

S'avaluarà, a nivell municipal, els diferents recursos i serveis del municipi on el perceptor de la RMI pot desenvolupar tasques col·laboratives, tenint en compte que aquestes no podran suplir un lloc de treball.

Una vegada el projecte estigui en funcionament, periòdicament caldrà fer reunions de seguiment, que serviran alhora per revisar circuits i metodologies de treball. La periodicitat d'aquestes trobades vindrà marcada en el temps i pel propi funcionament del projecte.

Els tècnics del servei d'ocupació del CCAP i els insertors laborals dels municipis, participaran en el projecte en tant que persones expertes en la detecció de perfils susceptibles de portar a terme un treball amb responsabilitat i compromís, i poder treballar les mancances individuals necessàries per la inserció laboral i com a tècnics experts en acompanyament a processos d'inserció.

#### **En referència a la coordinació externa:**

La comarca de l'Alt Penedès té un conjunt d'entitats socioculturals, mediambientals i esportives molt arrelades al territori .

Cal establir trobades amb les entitats que poden ser susceptibles d'esdevenir col·laboradores de manera individualitzada o grupal, segons les característiques del municipi i signar acords de col.laboració.

S'ha de preparar un document explicatiu del projecte amb l'objectiu de donar-lo a conèixer de manera més àmplia, intercanviar impressions i lligar noves possibles coordinacions i col·laboracions amb les entitats.

Un cop finalitzades les reunions amb les entitats per acordar espais de col·laboració, es crearà un quadre on hi constaran els diferents espais i períodes de col·laboració. Aquest document ha de facilitar la connexió entre l'oferta i la demanda, intentant encaixar les col·laboracions de la manera més adaptada a les necessitats d'ambdues parts. Es formalitzarà una xarxa d'entitats col·laboradores

Una vegada el projecte estigui en funcionament, les coordinacions amb les entitats participants serà periòdica, atès que requerirà un seguiment i acompanyament de les accions.

## **Col·laboració amb empreses de treball temporal de la comarca**

El consell comarcal, té previst signar acords amb empreses de treball temporal de la comarca, per tal que, un cop finalitzat el període de treball comunitari i de tasques col·laboratives, les persones detectades durant el procés, amb més capacitat, responsabilitat i actitud positiva i proactiva, es puguin prioritzar en el moment de la contractació o recomanació per part de l'ETT. Aquest fet ajudaria a reforçar l'autoestima dels participants del projecte.

## **6.2 CALENDARI I PLA DE TREBALL**

### 6.2.1 Fase inicial

1. Triar els municipis inicials que formaran part del projecte. (progressivament, al llarg de l'any s'aniran incorporant tots els municipis de la comarca, però per tal de facilitar la implementació inicial s'escolliran quatre municipis.)
2. Escollir els beneficiaris de la RMI i coordinació d'EBAS amb professionals de referència.
3. Derivar als participants al tècnic referent del projecte.
4. Realitzar entrevista de valoració del participants

Paral·lelament:

5. Establir contacte amb les entitats del quatre municipis inicials.
6. Signatura d'acords de col·laboració amb les entitats participants
7. Crear una relació inicial d'entitats participants amb enumeració de les tasques col·laboratives que poden oferir.
8. Triar l'entitat on desenvoluparà el participant la tasca col·laborativa
9. Signar el full de compromís

### **1.Triar els municipis inicials que formaran part del projecte.**

El projecte s'implementa inicialment als municipis de Sant Sadurní d'Anoia, Torrelavit, Sant Quintí de Mediona i Mediona. Aquests municipis han estat escollits ja que representen els diferents perfils de municipis que podem trobar a la comarca:

-Sant Sadurní D'Anoia: municipi més gran de la comarca amb moltes entitats i EBAS format per 4 professionals tècnics i una coordinadora.

-Torrelavit: municipi petit , amb poca problemàtica social . EBAS format per un educador i un treballador social.

-Sant Quintí de Mediona: municipi petit amb una notable problemàtica social. Ric en entitats. EBAS format per un educador i un treballador social.

-Mediona: municipi petit, molt gran en extensió i molt dispers. Xarxa d'entitats limitada.

### **2.Escollir els beneficiaris de la RMI i coordinació d'EBAS amb professionals de referència.**

La tria de tots els perceptors de la RMI del municipi per part dels EBAS es realitza a través d'entrevistes personals , avaluant es habilitats psicosocials dels perceptors . En cas de no poder participar en el projecte es continuarà amb el suport psicosocial al perceptor de la RMI i es buscaran alternatives vàlides per el seu perfil.

### **3.Derivar als participants al tècnic referent del projecte**

Una vegada valorats des dels EBAS, es realitzarà la derivació a través d'una fitxa de derivació al professional de referència. Aquest es posarà en contacte amb l'EBAS per mantenir una coordinació. Aquesta coordinació es basarà amb la fitxa de derivació i l'aprofundiment amb algun aspecte clau.

### **4.Realitzar entrevista de valoració del participants: interessos , motivacions, mancances i necessitats.**

Una vegada coordinats, el tècnic referent citarà a la persona en el seu municipi i farà una entrevista personal de valoració inicial . S'exploraran els interessos, motivacions, mancances i habilitats . En aquests moment s'explicarà el projecte i l'objectiu d'aquest i els resultats que s'esperen.

Paral·lelament a aquest procés:

### **5. Establir contacte amb les entitats del quatre municipis inicials**

S'estableix contacte amb les entitats del municipis inicials participants. Inicialment es fa via telefònica o per correu electrònic. Es concreta una reunió presencial per tal d'explicar el projecte i conèixer la predisposició de l'entitat a participar-hi. S'exploren les possibles tasques col·laboratives a realitzar.

### **6. Signatura d'acords de col·laboració amb les entitats participants**

En cas que l'entitat estigui disposada a col·laborar en el projecte, es formalitza aquesta col·laboració a través d'un acord, que regula la seva participació en el projecte.

### **7. Crear una relació inicial d'entitats participants amb enumeració de les tasques col·laboratives que poden oferir**

Es crea una base de dades informàtica de les entitats col·laboradores amb una relació de les tasques col·laboratives que ofereix cada entitat. Aquesta base de dades és important que pugui estar actualitzada i hi consti el telèfon, l'adreça, el correu electrònic i la persona de contacte.

### **8. Triar l'entitat on desenvoluparà el participant la tasca col·laborativa**

En funció de l'entrevista de valoració del tècnic referent amb els participants, es farà la tria d'una entitat del municipi on resideix el participant. Aquesta tria se li comunicarà al participant i a l'entitat i s'establirà dia i hora d'inici.

### **9. Signar el full de compromís**

Abans de començar la tasca col·laborativa, el participant signa un full de compromís on s'especifica la tasca a realitzar i les obligacions que té davant de l'entitat. Simbolitza un pla de treball a portar a terme dins l'entitat.

#### **6.2.2 Fase intermèdia**

1. Començar la tasca col·laborativa



Paral·lelament:

2. Iniciar l'entrenament en :

- ✓ competències laborals
- ✓ competències personals
- ✓ hàbits relacionals

3. Coordinar i realitzar seguiment els diferents agents implicats en el projecte

### **1. Començar la tasca col·laborativa**

El participant en el projecte inicia la seva tasca col·laborativa. En un moment inicial el tècnic/responsable de la entitat situarà al participants en l'entitat. El coneixement d'aquesta: la seva organització, organigrama, objectius, finalitats , àmbit d'actuació. L'acompanyarà en la realització de la tasca col·laborativa per tal de mostrar-li i ensenyar-li com es desenvolupa.

### **2. Iniciar l'entrenament**

Paral·lelament a l'inici de la tasca col·laborativa , la persona iniciarà una formació grupal pel que fa a competències laborals, impartida per tècnics del servei d'ocupació del CCAP. Aquesta formació versarà sobre els continguts relacionats en la unitat de programació corresponent, abans exposada.

La formació es realitzarà a la seu del CCAP i es pagarà e preu del transport fins a la seu del CCAP.

Al llarg de tota la duració de la tasca col·laborativa , el professional referent anirà portant a terme sessions de treball individual amb l'objectiu de millorar les competències personals i hàbits relacionals.

### **3. Coordinar i realitzar seguiment els diferents agents implicats en el projecte**

El professional referent coordinarà amb els diferents agents implicats:

1. per tal de vetllar pel bon desenvolupament del projecte,
2. per una coherència del pla de treball,
3. per un missatge únic de treball vers la persona participant en el projecte
4. per vetllar per una fluïdesa en la comunicació entre els agents i l'estat d'evolució del participant

5. per tal de poder realitzar un seguiment adequat de les persones participants, beneficiàries del projecte

El referent farà un seguiment del pla de treball, si s'escau, in situ, del perceptor de la RMI, valorant l'acompliment de les tasques col·laboratives li siguin assignades.

Per un altre costat, el responsable del servei on es desenvolupin les tasques col·laboratives valorarà conjuntament amb el referent i amb EBAS i Serveis d'ocupació l'evolució, d'implicació, i la responsabilitat de la tasca realitzada, així com el grau de compliment d'aquestes.

Des del Servei d'ocupació del Consell Comarcal/ insertors laborals del municipis, s'establirà un pla de treball personalitzat/grupal vers la inserció laboral. Cada tres mesos hi haurà un seguiment de la persona participant. Es treballaran aspectes que no hagin estat abordats per cap altre servei, evitant la duplicació de tasques. Si s'escau, el seguiment es pot donar abans dels tres mesos inicialment previstos.

### 6.2.3 Fase Final

1. Fer un retorn devolutiu tant a nivell del participant, de l'entitat i de EBAS
2. Derivar al participant al les empreses de treball temporal
3. Avaluar el projecte i la seva idoneïtat.

#### **1.Fer un retorn devolutiu tant a nivell del participant, de l'entitat i de EBAS**

Quan el participant finalitza la tasca col·laborativa, el professional referent realitza una devolutiva per tal de trametre-li la valoració que se li fa des de l'entitat , des del servei d'ocupació i el propi professional referent i l'EBAS.

Així mateix es fa un retorn valoratiu a l'entitat sobre la valoració que el participant n'ha fet.

L'EBAS, com equip del territori també rep aquesta devolutiva final, la qual ha de servir per tal de avaluar i reformular , si cal, el pla de treball de l'equip conjuntament amb el participant.

#### **2.Derivar al participant al les empreses de treball temporal**

Finalitzada la seva tasca col·laborativa, si s'ha realitzat correctament, es derivarà a la persona a les empreses de treball temporal de la comarca per tal que puguin prioritzar-la en l'oferta d'ocupació, gràcies a l'acord de col·laboració amb aquestes.

### **3.Avaluar el projecte i la seva idoneïtat**

La duració del projecte serà d'un any. A la finalització d'aquests es valorarà la conveniència del seguiment d'aquest.

Des del Departament de Benestar Social del Consell Comarcal i com a potenciadors del projecte, portaran a terme una permanent avaluació d'aquest, modificant i replantejant els processos que no tinguin la resposta esperada, conjuntament i de forma cooperativa amb el servei d'ocupació del CCAP.

Passat un any s'avaluarà el projecte i es valorarà el resultat i la idoneïtat de la seva continuació.

## Cronograma d'activitats

ACTIVITAT	RESPONSABLE	G	F	M	A	M	J	J	A	S	O	N	D
Triar els municipis inicials que formaran part del projecte. (progressivament , al llarg de l'any s'aniran incorporant tots els municipis de la comarca, però per tal de facilitar la implementació inicial s'escolliran quatre municipis.)	Responsable del Servei de benestar Social del CCAP	■											
Escollir els beneficiaris de la RMI i coordinació d'EBAS amb professionals de referència.	TS/ES EBAS	■											
Derivar als participants al tècnic referent del projecte.	TS/ES EBAS		■										
Realitzar entrevista de valoració del participants	Professional de referència RMI		■										
Establir contacte amb les entitats del quatre municipis inicials.	Professional de referència RMI		■										
Signatura d'acords de col·laboració amb les entitats participants	Responsable del Servei de benestar Social del CCAP			■									
Crear una relació inicial d'entitats participants amb enumeració de les tasques col·laboratives que poden oferir.	Professional de referència RMI			■									
Triar l'entitat on desenvoluparà el participant la tasca col·laborativa	Professional de referència RMI				■								
Signar el full de compromís	Professional de referència RMI				■								
Començar la tasca col·laborativa	Professional de referència RMI					■	■	■	■	■	■		
Iniciar entrenament en competències laborals	Tècnic d'inserció laboral CCAP						■	■					
Iniciar entrenament en competències personals i hàbits relacionals	Professional de referència RMI						■	■	■	■			
Coordinar i realitzar seguiment els diferents agents implicats en el projecte	Professional de referència RMI					■	■	■	■	■	■	■	■
Fer un retorn devolutiu tant a nivell del participant, de l'entitat i de EBAS	Professional de referència RMI										■	■	
Derivar al participant al les empreses de treball temporal	Professional de referència RMI											■	
Avaluar el projecte i la seva idoneïtat.	Professional de referència RMI/ responsable del servei												■

## **7. AVALUACIÓ**

### **7.1 AVALUACIÓ : INICIAL, DE PROCÉS I FINAL**

Amb la finalitat de vetllar i garantir la qualitat en tot el procés d'implementació del projecte, des de la seva posta amb marxa fins a la seva finalització , és important tenir present l'avaluació tant inicial, com processual, com la final.

#### **Avaluació inicial**

Concretament, l'avaluació inicial es portarà a terme a l'inici del projecte a fi i efecte de conèixer la situació real amb la que ens trobem a l'inici, i poder recollir les demandes dels participants i de les primeres entitats amb què s'ha contactat. Aquesta avaluació ens ha de permetre donar resposta a les primeres necessitats sorgides.

S'inicia aquesta avaluació inicial després de les primeres entrevistes realitzades amb els participants en el projecte per part del professional de referència del mateix i després d'haver contactat amb algunes entitats col·laboradores.

Aquesta avaluació inicial es basarà en el *feedback*<sup>3</sup> amb els participants escollits per al projecte en l'entrevista inicial, d'una banda. De l'altra, també se'n realitzarà un amb les entitats disposades a participar en el projecte.

#### **Avaluació continuada/ de procés:**

S'anirà desenvolupant al llarg del projecte i es veuran implicats tots els agents actius i participants del projecte. En tot el procés d'avaluació es tindran presents tant els elements qualitius com quantitius.

L'avaluació qualitativa es farà mitjançant:

- Reunions periòdiques de seguiment amb Servei de Benestar social del Consell Comarcal i els Serveis Socials Bàsics.
- Reunions periòdiques de seguiment amb les Entitats Socials.
- Resultat del grau de satisfacció dels participants i de les entitats.
- Resultat de les Fitxes d'Avaluació de l'activitat de les entitats i participants.
- Valoració de les impressions i el retorn obtingut per part dels/les beneficiaris/àries un cop finalitzat l'itinerari.

---

<sup>3</sup> Feedback significa: retroalimentació

L'avaluació quantitativa es farà en base a:

- Nombre de persones que es deriven al projecte.
- Nombre de persones que finalitzin l'itinerari elaborat.
- Nombre d'entitats que col·laborin en el projecte.
- Nombre de persones on el procés d'integració laboral hagi reeixit.

L'avaluació continuada no només ha de servir per fer un seguiment de l'evolució del projecte, sinó també per aplicar aquelles mesures correctores i de millora que, al llarg d'aquest, es considerin idònies per millorar el seu funcionament.

En l'avaluació de procés, es tindran en compte els primers resultats que s'obtingun dels indicadors dissenyats també en les unitats de programació.

#### Avaluació Final:

L'avaluació final ha d'evidenciar l'impacte del projecte. Per considerar que l'avaluació final esdevé positiva s'hauria d'aconseguir que la valoració dels diferents agents implicats esdevingui favorable tant pel que fa al contingut i desenvolupament del projecte com en el seu resultat final.

En la mateixa línia que l'avaluació continuada, es tindran presents tant els elements qualitius com quantitius del projecte:

Per l'avaluació final s'utilitzaran tan els indicadors marcats en les unitats de programació que s'han descrit anteriorment, els indicadors de procés, com els indicadors que s'establiran en l'apartat que ve a continuació.

### **7.2 INDICADORS D'AVALUACIÓ SEGONS ELS OBJECTIUS**

En la formulació del projecte s'han establert una sèrie d'objectius que es pretenen aconseguir . Per tal de mesurar els objectius s'han fixat un seguit d'indicadors que permetin avaluar el grau de consecució dels objectius.

La taula que es presenta continuació detalla aquests objectius amb els corresponents indicadors d'avaluació:

<b>OBJECTIUS</b>	<b>INDICADORS</b>
Incidir en la inserció sociolaboral i comunitària dels beneficiaris.	<ul style="list-style-type: none"> <li>◦ Percentatge d'inserció laboral</li> <li>◦ Percentatge de participació dels beneficiaris en activitats que organitza la comunitat</li> <li>◦ Reducció de l'aïllament</li> </ul>
Aconseguir que els beneficis del treball sociolaboral comunitari realitzat mitjançant les tasques col·laboratives dels beneficiaris de la RMI reverteixin en la comunitat on viuen i en els mateixos participants del projecte.	<ul style="list-style-type: none"> <li>◦ Grau de satisfacció dels membres de l'entitat respecte la tasca col·laborativa realitzada pel participant</li> <li>◦ Grau de satisfacció del participant respecte la tasca col·laborativa</li> <li>◦ Valoració positiva per part del participant envers les relacions socials mantingudes durant el desenvolupament de la tasca</li> </ul>
Articular tots els recursos sociolaborals vinculats en el projecte.	<ul style="list-style-type: none"> <li>◦ Número d'entitats que participen en el projecte</li> <li>◦ Nombre de serveis relacionats amb d'ocupació implicats en el projecte</li> </ul>
Promoure la relació i participació dels/les beneficiaris de la RMI en les Entitats de la comarca.	<ul style="list-style-type: none"> <li>◦ Percentatge de beneficiaris que es queden a l'entitat realitzant tasques de voluntariat</li> <li>◦ Percentatge de beneficiaris que han passat a participar en una entitat de la comunitat</li> </ul>

### **7.3 INSTRUMENTS D'AVAUACIÓ**

Amb la finalitat de poder realitzar una avaluació correcta del projecte s'utilitzen una sèrie d'instruments que faciliten la recollida d'informació molt valuosa per a la finalitat esmentada.

- **Diari de camp:** aquest consisteix en reflectir com es desenvolupen les sessions i els fets més remarcables tant a nivell de dinàmica grupal, com personal. Es fa servir per obtenir un registre qualitatiu del desenvolupament de les activitats.

- **Registre de participació:** graella on queda registrada per part del professional la participació en cada una de les activitats desenvolupades en cada sessió. (VEURE ANNEX 3)
- **Registre d'assistència:** graella on queda registrada la persona que assisteix a l'activitat i on consta la seva firma. S'utilitza per mesurar l'assistència. (VEURE ANNEX 4)
- **Enquesta de grau de satisfacció:** conjunt de preguntes , amb valor mínim i màxim que serveixen per avaluar la satisfacció de la persona respecte l'activitat/tasca col.laborativa .(VEURE ANNEX 5)
- **Fitxa d'avaluació beneficiari:** conjunt de preguntes escrites que contesta el participant en el projecte per valorar qualitativament la tasca col.laborativa (VEURE ANNEX 6)
- **Fitxa d'avaluació entitat:** conjunt de preguntes escrites que contesta el responsable de l'entitat per valorar qualitativament el participant en el projecte. (VEURE ANNEX 7)
- **Registre d'entitats col.laboradores:** document on es registra el nom de l'entitat, el telèfon, mail i persona de contacte. S'utilitza per tenir una relació d'entitats i facilitar-ne el contacte. (VEURE ANNEX 9)
- **Document d'acord de col.laboració:** escrit on es plasma la participació de l'entitat en el projecte. (VEURE ANNEX 8)
- **Registre de tasques col.laboratives:** annexat al registre d'entitats, és un document on es descriuen les tasques col.laboratives que ofereix cada entitat (VEURE ANNEX 9)
- **Registre de serveis col.laboradors:** document on es registre el nom del servei, el telèfon, correu electrònic i persona de contacte. S'utilitza per tenir una relació de serveis i facilitar-ne el contacte. (VEURE ANNEX 10)

A banda d'aquests instruments d'avaluació, és imprescindible un feedback constant amb tots els agents implicats per tal d'implementar el projecte de forma exitosa, adaptant-se a les



necessitats del moment concret. Aquests instruments ens permeten obtenir resultats en funció dels indicadors establerts.

## **8.CONCLUSIONS**

Al llarg de la història s'han donat respostes diferents a les situacions de pobresa , des de la caritat , passant per l'assistencialisme fins a arribar a la intervenció socioeducativa tal i com s'entén a l'actualitat, però encara podem avançar més fent que la intervenció estigui recolzada en els recursos existents de les entitats d'iniciativa social, i a través d'elles hi hagi una devolució a la comunitat dels mitjans invertits en el suport integrador als beneficiaris de la RMI.

La importància del projecte que s'acaba d'exposar radica en el protagonisme proctiu que s'atorga als ens locals pel que fa a les contraprestacions que contempla la renda mínima d'inserció, concretament en el camp de les mesures de suport a la integració social. Fins aquest moment, des dels EBAS s'havia mantingut un actitud poc activa pel que fa a la concreció de mesures en la renda mínima d'inserció, essent la Generalitat de Catalunya qui les organitzava a molta distància de les realitats personals i municipals.

En temps de crisi quan no es pot comptar amb recursos econòmics creixents per afrontar la pobresa que augmenta, cal una transformació dels mètodes d'intervenció, cal canviar els paràmetres de la intervenció per tal de trobar sol.lucions adequades a les necessitats socials comptant amb la realitat local.

El projecte planteja com les entitats de la comunitat poden esdevenir recursos socials per les persones perceptores de la RMI, essent facilitadores de la integració social. Aquesta visualització permet que el projecte esdevingui un *win-win*. Guanya l'entitat atès que pot comptar amb persones per desenvolupar activitats que reverteixen en la comunitat; i d'altra banda guanya la persona, la qual trenca el seu cercle relacional tradicional, ampliant-lo en nous àmbits i creant noves relacions positives que repercutiran poc o molt en tota la comunitat local.

Tanmateix però, en aquests moments de crisi, la RMI també es veu qüestionada, per la despesa pública que comporta i es retalla en quantitat i qualitat de manera que els plans individuals d'inserció no es potencien.

Als inicis dels anys 90, a Catalunya, aquesta prestació va representar un pas de gegant a l'hora d'abordar la pobresa i la exclusió social. Amb els anys , però, aquesta resposta no s'ha mostrat suficient per aconseguir-la. Què ha faltat?: suport al desenvolupament dels plans individuals d'inserció, organització dels EBAS orientada a la reinserció i col·laboració amb les entitats d'iniciativa social a l'objectiu comú.

El redimensionament des del món local de la RMI pretén ser una aportació en favor de la inclusió dels habitants que el formen per afavorir la igualtat d'oportunitats. Les persones participen en la proximitat de la seva comunitat, aporten a les entitats i tothom guanya: beneficiaris, entitats i la comunitat.

Malgrat que ara tot apunta cap a la renda garantida de ciutadania, universal, com element d'inclusió social que permeti uns ingressos mínims a tota la ciutadania, encara estem lluny d'aquesta fita, però ni que fos econòmicament viable ja, encara faltaria el component d'integració socioeducativa que la Proposició d'Iniciativa Legislativa Popular reconeix en cridar als serveis socials a garantir itineraris i accions d'inclusió. És aquí on té cabuda i continuïtat aquesta eina d'inserció social en el món local. En aquest àmbit és on el projecte vol trencar una llançà en favor de la proactivitat i en contra de la queixa constant en què l'àmbit social està moltes vegades instal·lat.

D'altra banda és des de la presa de protagonisme, que les professions socials poden ser un element de canvi i transformació.

Tal com deia en Miquel Martí i Pol , en el Primer llibre de Bloomsbury:

*“No tot és desar somnis pels calaixos  
rodejats d'enemics o bé d'objectes  
que subtilment i astuta ens empresonen.  
Perquè viure és combatre la peresa  
de cada instant i restablir la fonda  
dimensió de tota cosa dita,  
podem amb cada gest guanyar nous àmbits i amb cada mot acréixer l'esperança.  
Serem allò que vulguem ser.  
Pels vidres  
del ponent encrespat, la llum esclata.”*

## **9.BIBLIOGRAFIA**

CCOO (2013). *Pobreza y rentas mínima en España y la Unión Europea*. Recuperat el 15 de novembre de 2013 [http://www.aragon.ccoo.es/comunes/recursos/3/doc146821\\_Informe\\_sobre\\_pobreza\\_y\\_rentas\\_minimas.pdf](http://www.aragon.ccoo.es/comunes/recursos/3/doc146821_Informe_sobre_pobreza_y_rentas_minimas.pdf).

Comissió promotora de la ILP (2013). Proposició de llei de la renda garantida de ciutadania. *Butlletí Oficial del Parlament de Catalunya* 43, de 18 de març de 2013.

ECAS (2012). *Reflexions al voltant del Programa de la Renda Mínima D'inserció*. Recuperat el 5 de desembre de 2013

[http://acciosocial.org/wp-content/uploads/2012/05/Reflexions-i-propostes-ECAS-per-reforma-RMI\\_docs-1i2.pdf](http://acciosocial.org/wp-content/uploads/2012/05/Reflexions-i-propostes-ECAS-per-reforma-RMI_docs-1i2.pdf)

Hernández Toral, A. (2010). Rentas mínimas de inserción: estudio sobre el ingreso aragonés de inserción. *Acciones e investigacions sociales*, 28, 191-233.

Òrgan tècnic del programa de la Renda mínima d'inserció (2010). *Reflexions*. Recuperat el 5 de desembre de 2013

[http://www20.gencat.cat/docs/treball/08%20-%20Igualtat%20oportunitats/02%20-%20POLITIQUE%20LABORALS%20PER%20A%20LA%20DIVERSITAT/2.%20EXCLUSIO%20SOCIAL%20LABORAL%20I%20TREBALL/2.1.%20Renda%20minima%20d.insercio%20\(RMI\)/Itineraris%20RMI.pdf](http://www20.gencat.cat/docs/treball/08%20-%20Igualtat%20oportunitats/02%20-%20POLITIQUE%20LABORALS%20PER%20A%20LA%20DIVERSITAT/2.%20EXCLUSIO%20SOCIAL%20LABORAL%20I%20TREBALL/2.1.%20Renda%20minima%20d.insercio%20(RMI)/Itineraris%20RMI.pdf)

Matulic, M.V. (2011). Les persones en situació de pobresa i d'exclusió social. Dins *Els serveis socials a Catalunya. Aportacions per al seu estudi*, p. 441-458. Lleida: Edicions Universitat de Lleida; Tarragona: Publicacions de la Universitat Rovira i Virgili.

Pelegrí, X. (2011). *Els serveis socials a Catalunya. Aportacions per al seu estudi*. Lleida: Edicions Universitat de Lleida; Tarragona: Publicacions de la Universitat Rovira i Virgili.

Pérez Serrano, G. (2005). *Elaboración de proyectos sociales: casos prácticos*. Madrid: Narcea.

Riberas, G., Vilar, J. i Mora, P. (2013). *Elaboració de projectes socials. Disseny i avaluació de les accions socioeducatives*. Barcelona: Claret.

Sanz Cintora, A. (1996). La exclusión social en España. *Políticas Sociales y territorio. Acciones e investigacions sociales*, 5, 184-207.

Valls, R. (1989). Marco Legal dels serveis socials de Catalunya. *Treball social: conceptes i eines bàsiques*. Barcelona: ICESB.

Villa, M. (1993). Reflexions entorn a l'evolució dels mètodes de protecció social pública. *RTS Revista de Treball Social*, 129, 11-23.

Villa, M. (1995). Fites Legals en la Història dels serveis socials. *Fòrum.Revista d'informació i investigació socials. Dossier Dret i Serveis Socials*, 1, 20-30

Vives, J.L (1781). *Tratado del socorro de los pobres*. València: Imprès per Benito Monfort.

## **Normativa legal**

*Decret 384/2011, de 30 d'agost, Reglament de desplegament de la Llei de la Renda Mínima d'Inserció*

*Llei 10/1997, de 3 de juliol, que regula la renda mínima d'inserció.*

*Llei 12/2007, d'11 d'octubre de serveis socials de Catalunya.*

*Recomendación del Consejo, de 24 de junio de 1992, sobre los criterios comunes relativos a recursos y prestaciones suficientes en los sistemas de protección social .Diario Oficial n° L 245 de 26/08/1992 p. 0046 – 0048. (92/441/CEE)*

*Resolución del Parlamento Europeo, de 20 de octubre de 2010, sobre el papel de la renta mínima en la lucha contra la pobreza y la promoción de una sociedad integradora en Europa (2010/2039(INI)) (2012/C 70 E/02)*

## ANNEXOS

### ANNEX 1

#### RELACIÓ ENTITATS ALT PENEDES

Agrupació de Defensa Forestal d'Olesa de Bonesvalls  
Agrupació de Defensa Forestal d'Olèrdola  
Agrupació de Defensa Forestal de Mediona  
Agrupació de Defensa de la Natura de Santa Margarida i els Monjos  
Agrupació de Defensa Forestal d'Avinyonet del Penedès  
Agrupació de Defensa Forestal de Subirats  
"Amics Units en Defensa de la Montsarra", "Barri Montsarra", "Torrelles de Foix", "08737"  
"AMPA Escola Bressol la Fil·loxereta de Sant Sadurn d'Anoia", "Carrer Gelida , 44", "Sant Sadurn d'Anoia", "08770"  
"AMPA l'Espurna, Associació de Mares i Pares d'Alumnes de l'Escola Bressol Municipal l'Espurna de Sant Sadurn d'Anoia", "Carrer Salvador Espriu , s/n", "Sant Sadurn d'Anoia", "08770"  
"AMPERT, Associació contra el Càncer", "Carrer Pere el Gran , 32, 1r", "Vilafranca del Penedès", "08720"  
"Antic Car Club Gelida", "Carrer Narcís Monturiol , 6, bxs.", "Gelida", "08790"  
"Appassionats pels Land", "Carrer Sant Pere , 31", "Olèrdola", "08799"  
"Asbovlla -Associació Bombers Vilafranca del Penedès", "Carrer L'Escorxadador , 19-21", "Vilafranca del Penedès", "08720"  
"Associación Cultural Ven a Perú", "Rambla La Girada , 74, 2n 1a", "Vilafranca del Penedès", "08720"  
"Associació Cultural Font Tallada", "Carrer Wilson , s/n", "Olèrdola", "08799"  
"Asociación Cultural de Ecuatorianos Alt Penedès", "Carretera Martorell , 20, bxs. 4a", "Sant Sadurn d'Anoia", "08770"  
"Associación Cultural Islàmica Convivir de Torrelles de Foix", "Carrer Sant Quintí , 6, bxs.", "Torrelles de Foix", "08737"  
"Associación Cultural Islàmica la Noia de Sant Sadurn d'Anoia", "Carrer Diputació , 34, bxs.", "Sant Sadurn d'Anoia", "08770"  
"Associación Cultural Torrelles de Foix", "Carrer Ronda , s/n", "Torrelles de Foix", "08739"  
"Associación de Amigos de Gelida", "Plaça Martirs , 5", "Gelida", "08790"  
"Associación de Amigos y Protectores de la Institucion Cultural Montagut", "Prolongació Amalia Soler , s/n", "Vilafranca del Penedès", "08720"  
"Associación de Amistad Penedés-japón (APEJA)", "Carrer Sant Julia , 24", "Vilafranca del Penedès", "08720"  
"Associación de Antiguos Guardias Civiles Auxiliares de Barcelona", "Carrer Cal Bolet , 19", "Vilafranca del Penedès", "08720"  
"Associación de Familiares de Toxicomanos del Penedès (A.F.T.P.)", "Carrer L'Escorxadador , 19-21", "Vilafranca del Penedès", "08720"  
"Associación de Padres de Alumnos de la Escuela Graduada Mixta (Vilobí del Penedès)", "Carrer Afores , s/n", "Vilobí del Penedès", "08735"  
"Associación de Padres de Alumnos de l'Institut de Batxillerat Eugeni d'Ors", "Avinguda Tarragona , s/n", "Vilafranca del Penedès", "08720"  
"Associación de Padres de Alumnos del Col·legi Acadèmia Almi", "Plaça La Vila , 6", "Vilafranca del Penedès", "08720"  
"Associación de Padres de Alumnos del Col·legi de Sant Josep de Vilafranca del Penedès", "Rambla Sant Francesc , 14", "Vilafranca del Penedès", "08720"  
"Associación de Padres de Alumnos del Col·legi Nostra Senyora del Carme (Sant Sadurn d'Anoia)", "Carrer Santa Joaquina , 1", "Sant Sadurn d'Anoia", "08770"  
"Associación de Padres de Alumnos del Col·legi Públic d'Ensenyament Mixte i Rural las Masucas", "Carrer Les Masuques , s/n", "Castellet i la Gornal", "08729"  
"Associación de Padres de Alumnos del Col·legi Públic de Gornal", "Carrer Porxada , s/n", "Castellet i la Gornal", "08729"  
"Associación de Padres de Alumnos del Col·legi Públic Graduat Comarcal de Torrelles de Foix", "Plaça del Casal , s/n", "Torrelles de Foix", "08737"  
"Associación de Padres de Alumnos del Col·legi Públic Mixte Jacint Verdaguer (Sant Sadurn d'Anoia)", "Carrer Gelida , s/n", "Sant Sadurn d'Anoia", "08770"  
"Associación de Promoción de la Cultura Árabe Tánger", "Carrer Pines , 10", "Vilafranca del Penedès", "08720"  
"Associación de Propietarios Barri dels Arbres de la Urbanización la Font del Bosc de Sant Pere Sacarrera", "Carrer Pi , 1018", "Mediona", "08773"  
"Associación de Propietarios de Cal Xaco", "Plaça de la Creu , 1", "Olesa de Bonesvalls", "08739"  
"Associación de Propietarios de Can Rosell", "Baixada Masia Paratge Can Rosell", "Subirats", "08739"  
"Associación de Propietarios de la Font del Bosc", "Carrer Urbanització Font del Bosc , 788", "Mediona", "08777"  
"Associación de Propietarios de la Muntanya Rodona", "Urbanització Muntanya Rodona", "Subirats", "08739"  
"Associación de Propietarios de la Ponderosa", "Carrer Masia Can Fontana", "Pontons", "08738"  
"Associación de Propietarios de la Urbanización Can Verdaguier", "Carrer Parcel·la (Urb.) , 185", "Mediona", "08777"  
"Associación de Propietarios de la Urbanización Sant Miquel del Nucleo Urbano Can Trabal de Olèrdola", "Carrer Complex Esportiu", "Olèrdola", "08734"  
"Associación de Propietarios de la Urbanización Pontonet para la Administración Urbanística, de Pontons", "Carrer Puig Torrat , s/n", "Pontons", "08738"  
"Associación de Propietarios de la Zona Residencial Can Coral-san Diego", "Carrer Chalet , 107", "Torrelles de Foix", "08737"  
"Associación de Propietarios de la Zona Residencial Can Costa Sant Joan", "Carrer Riera , 2", "Olesa de Bonesvalls", "08795"  
"Associación de Propietarios de la Zona Residencial Can Morgades", "Carrer Parcel·la , 51-52", "Olesa de Bonesvalls", "08739"  
"Associación de Propietarios de la Zona Residencial Daltmar de Olèrdola", "Carrer Restaurant La Pergola", "Olèrdola", "08734"  
"Associación de Propietarios de la Zona Residencial Sant Salvador", "Carrer Parc , 2", "Gelida", "08790"  
"Associación de Propietarios Riera de Can Bargallo de Sant Llorenç d'Hortons", "Carrer Can Bargalló d'Hortons , s/n", "Sant Llorenç d'Hortons", "08791"  
"Associación de Propietarios Urbanización Martivell - Cuarto Poligono", "Carrer Apartat de Correus , 38170", "Gelida", "08790"  
"Associación de Quisqueyanos en el Penedès", "Carrer Santa Magdalena , 6-8, bxs. 2a", "Vilafranca del Penedès", "08720"  
"Associación de Vecinos Plana de las Torres", "Carrer Menta (Urb. Plana de las Torres) , 12", "Torrelles de Foix", "08737"  
"Associación de Vecinos Amigos del Pueblo", "Carrer Dr. Escayola , 17, 2n", "Sant Sadurn d'Anoia", "08770"  
"Associación de Vecinos Barrio de las Comunidades", "Avinguda Maristany , 114", "Mediona", "08773"  
"Associación de Vecinos de Barrio de Ratera y Cal Farines", "Carrer Cal Farines , s/n", "Castellví de la Marca", "08732"  
"Associación de Vecinos de la Urbanización Font del Bosc Barri dels Ocells", "Carrer Oreneta , 1901", "Mediona", "08773"  
"Associación de Vecinos de la Zona de la Vila de Sant Llorenç d'Hortons", "Carrer Santiago Rusiñol , 7", "Sant Llorenç d'Hortons", "08791"  
"Associación de Vecinos de las Cunilleres", "Carrer Conilleres , s/n", "Castellví de la Marca", "08732"  
"Associación de Vecinos de los Seis Poligonos de Can Coral", "Avinguda Can Coral , 18, bxs.", "Torrelles de Foix", "08737"  
"Associación de Vecinos de Moja", "Plaça de l'Església , 8", "Olèrdola", "08734"  
"Associación de Vecinos de Rovira Roja", "Carrer Carretera , s/n", "Sant Martí Sarroca", "08731"  
"Associación de Vecinos de Sant Josep de Can Cartro", "Carrer Sant Josep , 2", "Subirats", "08739"  
"Associación de Vecinos de Sant Cugat Sesgarrigues", "Carrer Nostra Dona Montserrat , 1", "Sant Cugat Sesgarrigues", "08798"  
"Associación de Vecinos del Foix", "Carrer Sant Antoni , 42", "Santa Margarida i els Monjos", "08730"  
"Associación de Vecinos dels Angels, la Creu y El Llac de Foix", "Carrer Masia dels Angels , s/n", "Castellet i la Gornal", "43729"  
"Associación de Vecinos la Muntanya Socarrada", "Carrer Sant Bernat , 14, BTG", "Vilafranca del Penedès", "08720"  
"Associación de Vecinos les Cabories", "Carrer Pere Ràfols , 7", "Avinyonet del Penedès", "08793"  
"Associación de Vecinos Penyal de Santa Margarida i els Monjos", "Carrer Pisos Costa Dorada , 1", "Santa Margarida i els Monjos", "08730"  
"Associación de Vecinos Pont Nou de Sant Pere de Riudebitlles", "Carrer Costa Sant Martí , s/n", "Sant Pere de Riudebitlles", "08776"  
"Associación de Vecinos Urbanización Tres Pins", "Urbanització Tres Pins E , 2", "Santa Margarida i els Monjos", "08730"  
"Associación de Vecinos y Propietarios de la Urbanización de la Soleia de Sant Quintí de Mediona", "Carrer Torre De La Parcel·la , 7", "Sant Quintí de Mediona", "08777"  
"Associación de Vecinos y Propietarios de la Urbanización Valldepar de Castellet i la Gornal", "Carrer Tomas Edison , s/n", "Castellet i la Gornal", "08729"  
"Associación de Vecinos -Les Ciutats", "Carrer Camprodon", "Mediona", "08773"  
"Associación de Viudas de Vilafranca del Penedès", "Carrer Amàlia Soler , 68", "Vilafranca del Penedès", "08720"  
"Associación Deportiva Cultural y Recreativa los Tayronas", "Carrer Martorell , 14, 4t 1a", "Vilafranca del Penedès", "08720"  
"Associación Familiar Sant Jordi de Sant Sadurn d'Anoia", "Carrer Gelida , III, 1r", "Sant Sadurn d'Anoia", "08770"  
"Associación Femenina Sociocultural Equinoccio", "Carrer Sant Sadurn , 41, bxs.", "Subirats", "08739"  
"Associación l'Espirall de la Vida", "Rambla Sant Francesc , 5, 2n 2a", "Vilafranca del Penedès", "08720"  
"Associación Marina de Castellet", "Carrer Frederic Chopin , s/n", "Castellet i la Gornal", "08729"  
"Associación Padrinos Solidarios", "Rambla Sant Francesc , 8", "Vilafranca del Penedès", "08720"  
"Associación Pro-minusvalidos Castell de Subirats", "Carrer Castell , s/n", "Subirats", "08739"  
"Associación Recreativa de Caravanas", "Carrer Can Ferraguet , s/n", "Sant Llorenç d'Hortons", "08791"  
"Associación Recreativa y Deportiva de Castellví de la Marca", "Carrer Maset Cosins , s/n", "Castellví de la Marca", "08732"  
"Associación Social, Cultural, Deportiva Latinoamericana", "Carrer Escorxadador , 19-21", "Vilafranca del Penedès", "08720"  
"Associación Solidaridad y Paz de l'Alt Penedès", "Carrer Vilet , 41, bxs.", "Sant Quintí de Mediona", "08777"  
"Assemblea d'Unitat Popular Riudebitlles", "Carrer Sant Sadurn , 12", "Sant Pere de Riudebitlles", "08776"  
"Assemblea de Joves de Gelida", "Carrer Mossèn Jaume Via , 17, pral.", "Gelida", "08790"  
"Associació ABS", "Plaça de la Vila - Centre Cívic Jaume Via , s", "Vilobí del Penedès", "08735"  
"Associació Abstracció Biomòrfica", "Carrer Torrelles de Foix , 6", "Vilafranca del Penedès", "08720"  
"Associació Acadèmia Tastavins del Penedès Sant Humbert", "Plaça Jaume I (Museu del Vi) , 1", "Vilafranca del Penedès", "08720"  
"Associació AEI Innoví (Agrupació Empresarial Innovadora)", "Plaça Àgora (Pol. Ind. Domenys II) (Centre Àg", "Vilafranca del Penedès", "08720"  
"Associació Agrupació Coral Intimitat", "Avinguda Colomer , 21", "Gelida", "08790"

"Associació Agrupació de Balls Populars de les Cabanyes", "Avinguda U , 42", "Cabanyes", "08794"  
"Associació Agrupació Polifònica de Vilafranca", "Plaça Jaume I , 1, Museu", "Vilafranca del Penedès", "08720"  
"Associació Airsoft Gotim Storm", "Carrer Vint-i-quatre , 12", "Cabanyes", "08794"  
"Associació Ajudant-nos els Ajudes", "Carrer Sant Jordi , 18, 1r 1a", "Vilafranca del Penedès", "08720"  
"Associació Alkántara per la Convivència i la Diversitat de l'Alt Penedès", "Carrer L'Escorxador , 19-21", "Vilafranca del Penedès", "08720"  
"Associació Amal-Esperança", "Carrer Marc Mir , 15", "Sant Sadurn d'Anoia", "08770"  
"Associació Amants dels Cavalls, Sant Antoni-penedès", "Plaça Penedes , 4, 3r", "Vilafranca del Penedès", "08720"  
"Associació Amics de la Font del Cuscó", "Carrer Nostra Senyora de Montserrat , 3", "Sant Cugat Sesgarrigues", "08798"  
"Associació Amics de la Natura de Mediona", "Passeig Bonavista , s/n", "Mediona", "08773"  
"Associació Amics del Bosc de Sant Quintí Mediona", "Carrer Joan Sardà , 59", "Sant Quintí de Mediona", "08777"  
"Associació Amics del Drac de Vilafranca del Penedès", "Carrer L'Escorxador , 19-21", "Vilafranca del Penedès", "08720"  
"Associació Amics del Rí", "Carrer Triola , 24", "Sant Sadurn d'Anoia", "08770"  
"Associació Amics del Tren de l'Alta Penedès", "Plaça de l'Església , 3, bxs", "Granada", "08792"  
"Associació Amics Futbol Capital del Cava Gat Cendrer", "Carrer Marc Mir , 15", "Sant Sadurn d'Anoia", "08770"  
"Associació Amics per la Defensa dels Animals del Penedès (ADAP)", "Carrer La Parellada , 55, 3r", "Vilafranca del Penedès", "08720"  
"Associació Animals en Perill d'Exclusió Social", "Avinguda Catalunya , 16, 4t 4a", "Vilafranca del Penedès", "08720"  
"Associació Aprenmes", "Carrer Tinent Coronel Sagués , 38, 1r 4t", "Sant Sadurn d'Anoia", "08870"  
"Associació Aqlers i Companyia de la Flor de Lis (ARCOFLIS)", "Passeig Rafael Soler , 39, 1r 2a", "Vilafranca del Penedès", "08720"  
"Associació Art a la Carta", "Carrer Carne , 2, 2n C", "Avinyonet del Penedès", "08793"  
"Associació Artística Triskel", "Passeig Rafael Soler , 17", "Vilafranca del Penedès", "08720"  
"Associació Aules d'Extensió Universitària per a la Gent Gran, de Vilafranca del Penedès", "Carrer Sant Bernat , 5, bxs.", "Vilafranca del Penedès", "08720"  
"Associació 1 i Tots", "Plaça Germans Segura Viudas , s/n", "Sant Sadurn d'Anoia", "08770"  
"Associació Ball d'en Serrallonga de Sant Quintí de Mediona", "Plaça Església , 4", "Sant Quintí de Mediona", "08777"  
"Associació Ball de Cotonines de Vilafranca del Penedès", "Carrer Escorxador , 19-21", "Vilafranca del Penedès", "08720"  
"Associació Ball de Diables de la Ràpita", "Avinguda Penedès , 70", "Santa Margarida i els Monjos", "08730"  
"Associació Ball de Diables de Vilafranca del Penedès", "Carrer l'Escorxador , 19-21", "Vilafranca del Penedès", "08720"  
"Associació Ball de Diables dels Monjos-Spantus", "Carrer Berenguer , 1r", "Santa Margarida i els Monjos", "08730"  
"Associació Ball de Diables Sexes Foc de Sant Cugat Sesgarrigues", "Carrer Nostra Dona de Montserrat, local "La G", "Sant Cugat Sesgarrigues", "08798"  
"Associació Ball de l'Àliga de Vilafranca del Penedès", "Carrer Escorxador , 19-21", "Vilafranca del Penedès", "08720"  
"Associació Ball de Panderetes de Sant Pere Molanta", "Carrer Font del Cuscó , 30-32", "Olèrdola", "08799"  
"Associació Ball de Panderetes de Sant Quintí de Mediona", "Plaça de l'Església , 4", "Sant Quintí de Mediona", "08777"  
"Associació Ball de Pastorets de Vilafranca del Penedès", "Carrer l'Escorxador , 19-21", "Vilafranca del Penedès", "08720"  
"Associació Ball Pla de Vilafranca del Penedès", "Carrer Escorxador , 19-21", "Vilafranca del Penedès", "08720"  
"Associació Ballets Torrelles de Foix", "Carrer Noguera , 34", "Torrelles de Foix", "08737"  
"Associació Banda de Barris", "Carrer Marc Mir , 15", "Sant Sadurn d'Anoia", "08770"  
"Associació BAR&GUES", "Carrer Terra Blanca , 2, 2n 3a", "Sant Martí Sarroca", "08731"  
"Associació Barri Camí de Baix", "Carrer Bruc , 11", "Sant Pere de Riudebitlles", "08776"  
"Associació Barri de l'Altra Banda", "Carrer Piera , 22", "Sant Pere de Riudebitlles", "08776"  
"Associació Barri Gran, de Sant Pere de Riudebitlles", "Carrer Nou , 80", "Sant Pere de Riudebitlles", "08776"  
"Associació Bastoners de Gelida", "Carrer Major , 75", "Gelida", "08790"  
"Associació Batu-Pla", "Carrer Puigdalber , 15", "Pla del Penedès", "08733"  
"Associació Blue Gospel", "Carrer Igualada , 37, 2n", "Vilafranca del Penedès", "08720"  
"Associació Bttgelida-Pro Team", "Carrer Mossen Jaume Via , 51", "Gelida", "08790"  
"Associació Calats", "Carrer Carles Riba , 3, 1r B", "Vilafranca del Penedès", "08720"  
"Associació Canina Esportiva Penedès", "Carrer Espirall , 58, 2, 3r 1a", "Vilafranca del Penedès", "08730"  
"Associació CanaCat", "Carrer la Plana , 9", "Granada", "08792"  
"Associació Cannàbica La Biblioteca", "Carrer Beneficència , 17", "Vilafranca del Penedès", "08305"  
"Associació Carnaval de Clariana", "Carrer del Mar , 15", "Avinyonet del Penedès", "08729"  
"Associació Carnaval Sant Cugat 05, de Sant Cugat Sesgarrigues", "Carrer Sant Antoni , 31", "Sant Cugat Sesgarrigues", "08798"  
"Associació Casal d'Avis de Moja - Olèrdola", "Plaça de l'Església , s/n", "Olèrdola", "08734"  
"Associació Casal d'Avis de Sant Pere Molanta", "Carrer Font del Cuscó (C.Civíc Gatzara, Casal)", "Olèrdola", "08799"  
"Associació Casal de Gent Gran de St. Miquel d'Olèrdola", "Carrer Moreneta (Local Social - Casal d'avis)", "Olèrdola", "08734"  
"Associació Casal de la Dona la Salzedera", "Avinguda Diputació , 7, 1r 4a", "Pacs del Penedès", "08796"  
"Associació Casal de la Gent Gran de La Ràpita", "Avinguda Penedes , 70", "Santa Margarida i els Monjos", "08730"  
"Associació Casal de la Gent Gran Joan Amades", "Carrer Lleida , s/n", "Sant Quintí de Mediona", "08777"  
"Associació Casal Popular de Vilafranca", "Carrer Santa Maria , 4", "Vilafranca del Penedès", "08720"  
"Associació Casal Societat la Principal", "Rambla de Nostra Senyora , 35-37", "Vilafranca del Penedès", "08720"  
"Associació Cascavells de Sant Sadurn d'Anoia", "Carrer Mestre Antoni Torelló , 55", "Sant Sadurn d'Anoia", "08770"  
"Associació Cascavells de Vilafranca del Penedès", "Carrer Sant Julià , 24", "Vilafranca del Penedès", "08720"  
"Associació Casino Unió Comercial", "Rambla Sant Francesc , 25, 1r", "Vilafranca del Penedès", "08720"  
"Associació Castellera Nous Vaillets de Gelida", "Carrer Mossen Jaume Via , 17", "Gelida", "08790"  
"Associació Catalana d'Airsoft Juvenil (ACAJ)", "Carrer Sant Julià , 24", "Vilafranca del Penedès", "08720"  
"Associació Catalana d'Enlègs", "Plaça Agora (Pol. Ind. Domenys II) , 1", "Vilafranca del Penedès", "08720"  
"Associació Catalana d'Operadors de Televisió per Cable -Acotec", "Carrer Santa Digna , 7, 2n", "Vilafranca del Penedès", "08720"  
"Associació Catalana d'Amics del Poble Sahrui Wilaia Alt Penedès", "Carrer Escorxador , 19-21", "Vilafranca del Penedès", "08720"  
"Associació Catalana de Iaido i Jodo", "Carrer Sant Julià , 24", "Vilafranca del Penedès", "08720"  
"Associació Catalana de Ioga", "Passatge Sant Ramon , 10, 2n 1a", "Vilafranca del Penedès", "08720"  
"Associació Catalana de Meteorologia", "Carrer Pere Giró , 9", "Vilafranca del Penedès", "08720"  
"Associació Catalana de Nihon Tai-jitsu, Nihon Ju-jitsu i Nihon Kobudo", "Carrer Sant Julià , 24", "Vilafranca del Penedès", "08720"  
"Associació Catalana de Recreacions en Airsoft i Simulacions (ACRAS)", "Carrer Sant Julià , 24", "Vilafranca del Penedès", "08720"  
"Associació Catalana de Tècnics en Viticultura", "Carrer Polígon Industrial Can Bas , 5", "Subirats", "08739"  
"Associació Catalana Organitzadora de Tasques d'Atenció a Toxicòmans (A.C.O.T.A.T)", "Carrer Molí del Vent , 2, bxs.", "Puigdalber", "08797"  
"Associació Catalana per la Conciència Taoista", "Carrer Ratera , s/n", "Castellví de la Marca", "08732"  
"Associació CATendins", "Carrer Escorxador , 19-21", "Vilafranca del Penedès", "08720"  
"Associació Cavalcada de Reis d'Olèrdola", "Carrer Wilson , s/n", "Olèrdola", "08799"  
"Associació Centre Agrícola i Social", "Carrer Sant Jordi , 12-14", "Pla del Penedès", "08733"  
"Associació Centre Cultural i Recreatiu Cantallops (ACCRC)", "Carrer Santa Margarida , 34", "Subirats", "08793"  
"Associació Centre Cultural i Recreatiu de Ca l'Avi", "Carrer Doctor Bofill , s/n", "Subirats", "08739"  
"Associació Centre Cultural i Recreatiu de Can Cartró (Subirats)", "Carrer Sant Josep , 15", "Subirats", "08739"  
"Associació Centre Cultural i Recreatiu la Parra", "Carrer Carne , 24", "Avinyonet del Penedès", "08793"  
"Associació Centre Cultural Recreatiu Cal Rubió", "Carrer de la Sala , 21-23", "Santa Margarida i els Monjos", "08730"  
"Associació Centre d'Estudis Cossetans", "Camí Can Battle (Masia Can Battle) , s/n", "Avinyonet del Penedès", "08793"  
"Associació Centre d'Estudis de Subirats (CESUB)", "Carrer Ponent , 32", "Subirats", "08739"  
"Associació Centro Cultural Rociero d'Olerdola", "Avinguda Sant Miquel d'Olèrdola , 7", "Olèrdola", "08734"  
"Associació Club Bitlles Catalanes de Castellet i la Gornal", "Carrer Santa Magdalena , 18", "Castellet i la Gornal", "08729"  
"Associació Club d'Intercanvi d'Idiomes", "Carrer L'Escorxador , 21", "Vilafranca del Penedès", "08720"  
"Associació Club de Fumadors de Puigdalber", "Carrer Sant Ramon de Penyafort , 8", "Puigdalber", "08797"  
"Associació Club de Petanca Gelida", "Carrer Jaume Via , 17", "Gelida", "08790"  
"Associació Club de Petanca Rocallisa", "Carrer Noguera (Centre Cívic) , s/n", "Castellet i la Gornal", "08729"  
"Associació Club de Vehicles Clàssics VW "PANSCRAPER", "Carrer Empordà , 5", "Vilafranca del Penedès", "08720"  
"Associació Colla de Ball de Gegants de Sant Quintí de Mediona", "Plaça de l'Església , 4", "Sant Quintí de Mediona", "08777"  
"Associació Colla de Capgrossos de Sant Quintí de Mediona", "Plaça de l'Església , 4", "Sant Quintí de Mediona", "08777"  
"Associació Colla de Drac i Diables de Pacs del Penedès", "Avinguda Diputació , 7", "Pacs del Penedès", "08796"  
"Associació Colla Falcons de Vilafranca", "Carrer Doctor Pasteur , 7-9", "Vilafranca del Penedès", "08720"  
"Associació Colla FERAFOC de Sant Quintí de Mediona", "Plaça de l'Església (Ajuntament) , 4", "Sant Quintí de Mediona", "08777"  
"Associació Colla Gegantera d'Olesa de Bonesvalls Els Margallons", "Plaça de la Vila (Centre Cívic) , s/n", "Olesa de Bonesvalls", "08795"  
"Associació Colla Gegantera de Olesa de Bonesvalls", "Carrer Doctor Molins , 5, local 2", "Olesa de Bonesvalls", "08795"  
"Associació Colla Jove Xiquets de Vilafranca", "Carrer General Zurbarán , 34, 3r 1a", "Vilafranca del Penedès", "08720"  
"Associació Col·lectiu Bosc Verd", "Carrer Escorxador , 19-21", "Vilafranca del Penedès", "08720"  
"Associació Col·lectiu de Dones Som-hi", "Carrer Corral Nou (La Geneta) , s/n", "Vilobí del Penedès", "08735"  
"Associació Col·Mu - Col·lectiu Juvenil Musical de Vilafranca del Penedès", "Carrer Galcerán , 5, bxs.", "Vilafranca del Penedès", "08720"

"Associació Comissió de Festes de Sant Martí Sarroca", "Carrer de la Font , 11, bxs.", "Sant Martí Sarroca", "08731"

"Associació Comissió de Festes de Torrelavit", "Carrer del Molí , 29", "Torrelavit", "08875"

"Associació Companyia Parella de 2", "Carrer Lluís Maria Güell , 6-10, B, 2n 1a", "Vilafranca del Penedès", "08720"

"Associació Confraria de Sant Raimon de la Gent Gran", "Carrer Peguera , 1", "Vilafranca del Penedès", "08720"

"Associació Coordinadora d'Entitats de Font-rubi", "Avinguda Catalunya , 45, 2n 1a", "Font-rubi", "08736"

"Associació Coordinadora de Balls Folklorics dels Monjos", "Carrer Sant Josep , 1", "Santa Margarida i els Monjos", "08730"

"Associació Cor de Caramelles de Vilobi del Penedès", "Carrer Can Picolis , 5", "Vilobi del Penedès", "08735"

"Associació Coral de la Ràpita del Penedès", "Avinguda Penedès , 70", "Santa Margarida i els Monjos", "08730"

"Associació Coral Foix", "Carrer El Raval , 76", "Torrelles de Foix", "08737"

"Associació Coral La Gornal", "Rambla Penedès , 6", "Castellet i la Gornal", "08729"

"Associació Coral Riudebitlles", "Carrer Major , 37", "Sant Pere de Riudebitlles", "08776"

"Associació Correm per la Terra", "Carrer Pau Casals , 16", "Sant Cugat Sesgarrigues", "08798"

"Associació Country els Monjos", "Carrer Berenguer , 30", "Santa Margarida i els Monjos", "08730"

"Associació Creixent pel Desenvolupament dels Joves amb Disminució Psíquica", "Carrer Tossa de Mar , 13, bxs.", "Vilafranca del Penedès", "08720"

"Associació Creatiu", "Carrer de la Font , 38-40", "Vilafranca del Penedès", "08720"

"Associació Criatures, Companyia de Teatre", "Carrer del Sol , 16", "Subirats", "08739"

"Associació Cultural Agrícola", "Carrer El Rebato , s/n", "Subirats", "08739"

"Associació Cultural Amics del Carnaval", "Carretera Montanyans , 7, LOC 1", "Castellet i la Gornal", "08732"

"Associació Cultural Antic Sindicat Agrícola Cooperatiu d'Avinyonet", "Passatge Montserrat , 4, 3r", "Avinyonet del Penedès", "08793"

"Associació Cultural Araca per a la difusió de Les Arts Visuals i Les Músiques del Món", "Carretera de Gavà Avinyonet , 4", "Olesa de Bonesvalls", "08795"

"Associació Cultural Art i Video Videl", "Rambla Nostra Senyora , 15, Ent", "Vilafranca del Penedès", "08720"

"Associació Cultural Assolh", "Carrer Antonio Acedo de Sopetran , A2, 2n 4a", "Vilafranca del Penedès", "08720"

"Associació Cultural Balls Populars de Sant Marçal", "Carretera Montanyans , 7, LOC 2", "Castellet i la Gornal", "08732"

"Associació Cultural Ca l'Isidre", "Barri de la Torre - Ca l'Isidre , 20", "Sant Martí Sarroca", "08731"

"Associació Cultural 2007", "Carrer Vilafranca , 1", "Sant Sadurn d'Anoia", "08770"

"Associació Cultural Cambra Pròpia", "Carrer L'Escorxador , 19-21", "Vilafranca del Penedès", "08720"

"Associació Cultural Can Rossell", "Carrer Pins , 11", "Subirats", "08739"

"Associació Cultural Cantaires de Pontons", "Carrer Illa C - Barri St Bernat , 1, A", "Pontons", "08738"

"Associació Cultural Caramelles de Puigdalber", "Avinguda Catalunya , s/n", "Puigdalber", "08797"

"Associació Cultural Cornucopia", "Carrer Pou , 13", "Castellet i la Gornal", "08729"

"Associació Cultural CrudiSana", "Carretera de Laverna a Santa Pau , s/n", "Subirats", "08739"

"Associació Cultural d'Amics D'en Foix", "Camí Feixa Estreta Mas Les Dous , s/n", "Torrelles de Foix", "08737"

"Associació Cultural d'Esports i Actes Lúdics", "Avinguda Clariana , 10", "Castellet i la Gornal", "08729"

"Associació Cultural d'Immigrants de l'Alt Penedès", "Carrer Ponent , 13", "Vilafranca del Penedès", "08720"

"Associació Cultural de les Arts Plàstiques i Artesania", "Carrer Rosella (La Plana de les Torres) , 9", "Torrelles de Foix", "08737"

"Associació Cultural de Sant Martí Sarroca", "Avinguda Josep Anselm Clavé , 112", "Sant Martí Sarroca", "08731"

"Associació Cultural del Comitè d'Empresa de Castellblanch, sa", "Avinguda Cal Mir , s/n", "Sant Sadurn d'Anoia", "08770"

"Associació Cultural del Drac de Sant Quintí de Mediona", "Carrer Salt , 19", "Sant Quintí de Mediona", "08777"

"Associació Cultural El Manjar de los Dioses", "Carrer Caserio el Pujollet , 8", "Pla del Penedès", "08733"

"Associació Cultural El Torrent", "Avinguda Diputació , 7", "Pacs del Penedès", "08796"

"Associació Cultural Firestes", "Avinguda Barcelona , 79, bxs.", "Vilafranca del Penedès", "08720"

"Associació Cultural Gestacions", "Plaça dels Segadors , 4, 2n 3a", "Vilafranca del Penedès", "08720"

"Associació Cultural i Artística 3/4", "Carrer Terrablanca , 2, 2n 3a", "Sant Martí Sarroca", "08731"

"Associació Cultural i Esportiva Ken-zen Dojo", "Carrer Menta , 37", "Torrelles de Foix", "08737"

"Associació Cultural i Formativa Mas Castells, de Torrelavit", "Carrer Mas Castells", "Torrelavit", "08775"

"Associació Cultural i Recreativa 'El Jardí'", "Plaça Pi i Margall , 14-20", "Sant Quintí de Mediona", "08777"

"Associació Cultural La Família", "Camí Masia Cal Pollanc , s/n", "Sant Martí Sarroca", "08731"

"Associació Cultural la Fornal", "Carrer Sant Julia , 20", "Vilafranca del Penedès", "08720"

"Associació Cultural La Pinya", "Carrer Escorxador , 19-21", "Vilafranca del Penedès", "08720"

"Associació Cultural Montagut", "Carrer Amàlia Soler , 169", "Vilafranca del Penedès", "08720"

"Associació Cultural Montòneg de Font-rubi", "Avinguda Catalunya , 45", "Font-rubi", "08736"

"Associació Cultural Musical Grupdamicus", "Carrer Espiral , 58, 3, bxs. 1a", "Vilafranca del Penedès", "08720"

"Associació Cultural Ni Més Ni Menys", "Carrer Les Creus , 24", "Sant Cugat Sesgarrigues", "08798"

"Associació Cultural pel Consum Responsable Panxa Contenta", "Plaça de Jaume I , 12", "Vilafranca del Penedès", "08720"

"Associació Cultural pel Dialec i la Participació", "Carrer Puigmoltó , 8, 1r", "Vilafranca del Penedès", "08720"

"Associació Cultural Puntaires de Castellet i la Gornal", "Carrer Rbla. del Penedès , 6", "Castellet i la Gornal", "43729"

"Associació Cultural Tres Per Res", "Carrer Felix Mestre Nutó , 9, 1r 2a", "Vilafranca del Penedès", "08720"

"Associació Cultural Voluntaris per Trencarroques", "Avinguda Clariana , 10", "Castellet i la Gornal", "08729"

"Associació Cultural '3 Mosqueters'", "Carrer L'Escorxador , 19-21", "Vilafranca del Penedès", "08720"

"Associació Cultural, Musical i Lúdica Teràpia de Rock", "Carrer Rosa Sensat , 24", "Sant Sadurn d'Anoia", "08770"

"Associació Corsa de les Caves", "Carrer Disseminat (Masia Cal Justino) , 5", "Subirats", "08739"

"Associació Cívica del Santuari de Santa Maria de Foix", "Barri Can Cruset , s/n", "Torrelles de Foix", "08737"

"Associació d'Acollida d'Infants de Bielorrússia de l'Alt Penedès i l'Anoia", "Carrer Mossèn Jaume Via , 17", "Gelida", "08790"

"Associació d'Afectats de la Zona Urbana de la Bleda", "Camí Escolles Velles de la Bleda , s/n", "Sant Martí Sarroca", "08731"

"Associació d'Agermanament d'Avinyonet del Penedès", "Carrer Carme , 1, bis", "Avinyonet del Penedès", "08793"

"Associació d'Airsoft del Penedès", "Carrer Amàlia Soler , 161, 3r 1a", "Vilafranca del Penedès", "08720"

"Associació d'Alumnes de l'IEOI de l'Alt Penedès", "Carrer Torrelles de Foix (Escola Oficial d'Id)", "Vilafranca del Penedès", "08720"

"Associació d'Alumnes de l'Escola Sant Ramon de Penyafort", "Carrer Ferran , 1", "Vilafranca del Penedès", "08720"

"Associació d'Alumnes de l'Institut d'Ensenyament Secundari Milà i Fontanals", "Carrer Torrelles de Foix , s/n", "Vilafranca del Penedès", "08720"

"Associació d'Alumnes de l'Institut de Batxillerat Eugeni d'Ors", "Avinguda Tarragona , s/n", "Vilafranca del Penedès", "08720"

"Associació d'Alumnes, Pares i Mares de l'Escola Municipal de Música de Gelida", "Plaça de la Vila , 12", "Gelida", "08790"

"Associació d'Amics de l'Escola de Música de l'Alt Penedès", "Carrer Nou , 80", "Sant Pere de Riudebitlles", "08776"

"Associació d'Amics de Puerto Cabezas", "Carrer L'Escorxador , 19-21", "Vilafranca del Penedès", "08720"

"Associació d'Amics de Sant Antoni de les Malalties", "Carrer Pi i Margall , 14-20", "Sant Quintí de Mediona", "08777"

"Associació d'Amics de Santa Maria de Penyafer", "Plaça Església , 2", "Santa Margarida i els Monjos", "08730"

"Associació d'Amics de Slot de Penedès", "Carrer Pere Alegret , 102, Bxos D", "Vilafranca del Penedès", "08720"

"Associació d'Amics del Ball Esportiu i de Competició de Vilafranca", "Carrer Bisbe Morgades , 22", "Vilafranca del Penedès", "08720"

"Associació d'Amics del Castell de Gelida (AACG)", "Camí del Castell - Castell de Gelida , s/n", "Gelida", "08790"

"Associació d'Amics del Castell de Sant Raimon de Penyafort", "Carrer Afores , s/n", "Santa Margarida i els Monjos", "08730"

"Associació d'Amics del Golf Comamisa", "Carrer Montserrat , 31", "Sant Sadurn d'Anoia", "08770"

"Associació d'Antics Alumnes de l'Escola de Viticultura i Enologia Mercè Rossell i Domènech", "Carrer Espiells , s/n", "Sant Sadurn d'Anoia", "08770"

"Associació d'Antics Alumnes de l'Escola Pau Boada -A Tres", "Carrer Espiral , s/n", "Vilafranca del Penedès", "08720"

"Associació d'Antics Alumnes de l'Institut Català de la Vinya i del Vi", "Carrer Amàlia Soler , 29", "Vilafranca del Penedès", "08720"

"Associació d'Antics Alumnes del Col·legi el Carme-sant Elies", "Carrer Carme , 12-14", "Vilafranca del Penedès", "08720"

"Associació d'Antics Alumnes i Professors, Aula de Formació Empresarial", "Plaça Estació , 5, 1r", "Vilafranca del Penedès", "08720"

"Associació d'Arts Plàstiques del Penedès", "Carrer Amàlia Soler , 150", "Vilafranca del Penedès", "08720"

"Associació d'Assistència Social Sant Adjutori", "Carrer Creus , 8, bis", "Sant Cugat Sesgarrigues", "08798"

"Associació d'Avis de Vilobi del Penedès", "Plaça de la Vila , s/n", "Vilobi del Penedès", "08735"

"Associació d'Eco-Artesans de Catalunya", "Carrer Hermenegild Clascar , 6", "Vilafranca del Penedès", "08720"

"Associació d'Esports d'Aventura Hortosoft", "Carrer Francesc Macià , 4", "Sant Llorenç d'Hortons", "08791"

"Associació d'Estudiants de l'IES Alt Penedès", "Avinguda Tarragona , s/n", "Vilafranca del Penedès", "08720"

"Associació d'Estudiants IES Eugeni d'Ors", "Avinguda Tarragona , s/n", "Vilafranca del Penedès", "08720"

"Associació d'Estudis Científics i Culturals de Mediona (AECCM)", "Carrer Florenci Gustems , 12", "Mediona", "08773"

"Associació d'Expressió Corporal del Penedès", "Carrer Torrelles de Foix , 20", "Vilafranca del Penedès", "08720"

"Associació d'Inserció Socio-laboral d'Ex-presoners Exode", "Carrer Pompeu Fabra , 6, bxs.", "Subirats", "08739"

"Associació d'Skate de Vilafranca del Penedès", "Carrer Mossèn Coy , 3, 1er", "Vilafranca del Penedès", "08720"

"Associació d'Usuaris de Noves Tecnologies de Vilafranca del Penedès Ni Vilafranca", "Carrer Jaume Balmes , 1, 1r", "Vilafranca del Penedès", "08720"

"Associació Daltabaix", "Carrer Sant Joan , 10", "Santa Margarida i els Monjos", "08730"

"Associació Dansaires l'Espardenya", "Carrer Nou , 80", "Sant Pere de Riudebitlles", "08776"

"Associació de Balls Populars de Moja", "Carrer Carrerada , 33-35", "Olèrdola", "08734"

"Associació de Barbut del Penedès", "Carrer C/ de la Palma, 18 2n", "Vilafranca del Penedès", "08720"

"Associació de Bastoners de Sant Quintí de Mediona", "Plaça de l'Església , 4", "Sant Quintí de Mediona", "08777"  
"Associació de Bicicleta Can Pillo", "Carrer Pines , 7, 1r 1a", "Vilafranca del Penedès", "08720"  
"Associació de Bombers Voluntaris de la Generalitat de Catalunya del Parc de Gelida", "Passeig Circumval·lació , s/n", "Gelida", "08790"  
"Associació de Botiguers Eugeni d'Ors", "Carrer Eugeni d'Ors , 27", "Vilafranca del Penedès", "08720"  
"Associació de Botiguers i Comerciants de Sant Quintí de Mediona", "Carrer Anselm Clavé , 10", "Sant Quintí de Mediona", "08777"  
"Associació de Comerciants de l'Avinguda Tarragona", "Avinguda Tarragona , 31", "Vilafranca del Penedès", "08720"  
"Associació de Comerciants de la Girada", "Carrer Melzo , 1", "Vilafranca del Penedès", "08720"  
"Associació de Comerciants del Poblenou", "Carrer Tossa de Mar , 9, bxs.", "Vilafranca del Penedès", "08720"  
"Associació de Comerciants El Foix, Comerç del Foix", "Carrer Sant Josep , 1", "Santa Margarida i els Monjos", "08730"  
"Associació de Comerciants el Foix, de Santa Margarida i els Monjos", "Carrer Berenguer (Equipament Municipal Tangra)", "Santa Margarida i els Monjos", "08730"  
"Associació de Comunicació i Divulgació Cultural Martinenca", "Carrer Font , 11, 1r", "Sant Martí Sarroca", "08731"  
"Associació de Concessionaris del Mercat Municipal de la Carn de Vilafranca del Penedès", "Carrer Vall del Castell (Mercat Municipal de", "Vilafranca del Penedès", "08720"  
"Associació de Concessionaris del Mercat Municipal de Sant Salvador", "Carrer Francesc Macià (Mercat Municipal) , s/n", "Vilafranca del Penedès", "08720"  
"Associació de Consum Ecològic i Responsable El Circell", "Carrer Marc Mir , 15", "Sant Sadurn d'Anoia", "08770"  
"Associació de Coordinació de les Festes Populars Riudebitlles (RIU.COR)", "Carrer Nou , 38", "Sant Pere de Riudebitlles", "08776"  
"Associació de Creixement Personal Agni", "Avinguda Sant Salvador , 38", "Gelida", "08790"  
"Associació de Criadors de Bestiar Autòcton del Penedès", "Carretera Vilafranca", "Sant Martí Sarroca", "08731"  
"Associació de Criadors de la Raça de Gallines Penedesenca", "Carretera Sant Martí , 18", "Pacs del Penedès", "08739"  
"Associació de Cunicultors Anoia, Baix Llobregat, Garraf i Penedès", "Carrer C/ Martorell, 7, baixos", "Vilafranca del Penedès", "08720"  
"Associació de Dansa Activitat Esportiva (ADAE-CAS)", "Carrer Dos de Maig , 21, bxs.", "Vilafranca del Penedès", "08720"  
"Associació de Dansa i Expressió Al'Noor", "Avinguda Lluís Companys , 2-4, 5è 2a", "Vilafranca del Penedès", "08720"  
"Associació de Defensa Sanitària Oví i Cabrum del Penedès", "Carrer C/ Cases Noves, s/n", "Castellví de la Marca", "08732"  
"Associació de Defensa Sanitària Penedès-foix", "Barri Can Catasús , s/n.", "Sant Sadurn d'Anoia", "08770"  
"Associació de Defensa Vegetal Sant Llorenç-Penedès Superior", "Carrer Major , 36", "Sant Llorenç d'Hortons", "08791"  
"Associació de Defensa Vegetal Sant Martí-Penedès Superior", "Carrer Ferran Muñoz , 12", "Sant Martí Sarroca", "08731"  
"Associació de Dissenyadors Gràfics del Penedès", "Carrer Nou , 7", "Castellví de la Marca", "08732"  
"Associació de Donants de Sang de l'Alt Penedès", "Carrer Escorxador , 19-21", "Vilafranca del Penedès", "08720"  
"Associació de Dones Aafak "Progrés"", "Carrer Mossèn Jaume Via , 17", "Gelida", "08790"  
"Associació de Dones Agricultores, Ada", "Carrer Pere Alagret , 86", "Vilafranca del Penedès", "08720"  
"Associació de Dones de Sant Sadurn", "Carrer Marc Mir - Casal d'Entitats , 15", "Sant Sadurn d'Anoia", "08770"  
"Associació de Dones de Torrelles de Foix", "Carrer Mare de Déu de Foix , 2", "Torrelles de Foix", "08737"  
"Associació de Dones Elna del Pla del Penedès", "Carrer Plaja , 9", "Pla del Penedès", "08733"  
"Associació de Dones Estrangeres-Catalanes de Sant Quintí de Mediona (ADECA)", "Plaça Església , 4", "Sant Quintí de Mediona", "08777"  
"Associació de Familiars d'Usuaris Ricard Fortuny (ASUR)", "Carrer Pau Benach , 7", "Vilafranca del Penedès", "08720"  
"Associació de Famílies Acolloïdes de Barcelona (AFABAR)", "Carrer València , 244, 3r", "Vilafranca del Penedès", "08720"  
"Associació de Ferradors de Catalunya.", "Camí de Cal Ferrequet , s/n.", "Sant Llorenç d'Hortons", "08791"  
"Associació de Festes i Oci del Barri de Rocallisa", "Avinguda Rocallisa, bústia 66 , s/n", "Castellet i la Gornal", "08729"  
"Associació de Gats de Santa Margarida i els Monjos", "Carrer Sant Josep , 1", "Santa Margarida i els Monjos", "08730"  
"Associació de Geganters de Torrelles de Foix", "Carrer Ronda , 1", "Torrelles de Foix", "08737"  
"Associació de Gent Gran de Font-rubi", "Avinguda Catalunya , 45", "Font-rubi", "08736"  
"Associació de Gent Gran el Roure d'Olesa de Bonesvalls", "Plaça de la Vila (Centre Cívic) , s/n", "Olesa de Bonesvalls", "08795"  
"Associació de Gent Gran i Pensionistes del Pla del Penedès", "Plaça de Pau Fontanals , 1", "Pla del Penedès", "08733"  
"Associació de Gent Gran Josep Solé i Planes", "Carrer Sant Antoni , 40", "Santa Margarida i els Monjos", "08730"  
"Associació de Gent Gran la Granada de la Granada del Penedès", "Carrer Doctor Cusco , 8, bxs.", "Granada", "08792"  
"Associació de Gent Gran Sant Genís de Pacs del Penedès", "Avinguda Diputació , 7", "Pacs del Penedès", "08796"  
"Associació de Ghaneses de Vilafranca del Penedès", "Carrer Nord , 16B, 3r 2a", "Vilafranca del Penedès", "08720"  
"Associació de Grup de loga i Creixement Personal", "Carrer Marc Mir , 15", "Sant Sadurn d'Anoia", "08770"  
"Associació de Jubilats de Sant Sadurn", "Carrer Sant Antoni , 26", "Sant Sadurn d'Anoia", "08770"  
"Associació de Jubilats de Vilafranca del Penedès i Comarca, el Pilar de Vuit", "Carrer Amàlia Soler , 51, bxs.", "Vilafranca del Penedès", "08720"  
"Associació de Jubilats i Pensionistes de Puigdàlber", "Plaça La Vila , 1", "Puigdàlber", "08797"  
"Associació de Jubilats i Pensionistes de Sant Llorenç d'Hortons", "Carrer Diputació , 25", "Sant Llorenç d'Hortons", "08791"  
"Associació de Jubilats i Pensionistes de Subirats", "Avinguda Barcelona , 47", "Subirats", "08739"  
"Associació de Kinesiologia Holística Internacional", "Carrer Major (Sant Marçal) , 13", "Castellet i la Gornal", "08732"  
"Associació de l'Art Efmiera", "Carrer Pati del Gall , 10, 1r 2a", "Vilafranca del Penedès", "08720"  
"Associació de l'Espai de Gent Gran de Santa Fe del Penedès", "Carrer Escoles (Centre Cívic Salvador Benach)", "Santa Fe del Penedès", "08792"  
"Associació de la Carrossa de la Ràpita", "Carrer Ballestar , 1", "Santa Margarida i els Monjos", "08730"  
"Associació de la Colla de Diables Infantil Els Calderots de Santa Fe del Penedès", "Carrer Ponent , 11", "Santa Fe del Penedès", "08792"  
"Associació de la Comissió de Festes dels Monjos", "Avinguda Catalunya , 74", "Santa Margarida i els Monjos", "08730"  
"Associació de la Festa Major dels Petits de Sant Quintí de Mediona", "Plaça de l'Església , 4", "Sant Quintí de Mediona", "08777"  
"Associació de la Gent Gran de Castellví de la Marca", "Carrer Anselm Clavé , 11", "Castellví de la Marca", "08732"  
"Associació de la Gent Gran de Sant Cugat Sesgarrigues", "Carrer Ponent , s/n", "Sant Cugat Sesgarrigues", "08798"  
"Associació de la Gent Gran de Torrelavit", "Carrer Molí , 29-31", "Torrelavit", "08775"  
"Associació de Malformacions Arterio-venoses Cerebrals Amav", "Rambla Nostra Senyora , 12", "Vilafranca del Penedès", "08720"  
"Associació de Mares i Pares d'Alumnes CEIP les Arrels de Sta. Margarida i els Monjos", "Carrer Camí del Fondo , s/n", "Santa Margarida i els Monjos", "08730"  
"Associació de Mares i Pares d'Alumnes de l'Escola Antoni Grau Minguell", "Passeig de les Deu de Sant Quintí de Mediona", "Sant Quintí de Mediona", "08777"  
"Associació de Mares i Pares d'Alumnes de l'Escola Bressol els Gotims", "Carrer Pau Casals , 28", "Sant Llorenç d'Hortons", "08791"  
"Associació de Mares i Pares d'Alumnes de l'Escola Cristòfor Mestre", "Carrer Josep Vicenç Foix , 8", "Vilafranca del Penedès", "08720"  
"Associació de Mares i Pares d'Alumnes de l'Escola Delta-espiga", "Carrer Escorxador , 19-21", "Vilafranca del Penedès", "08720"  
"Associació de Mares i Pares d'Alumnes de l'Escola El Castellot", "Carrer Esports de la Múnia , 1", "Castellví de la Marca", "08732"  
"Associació de Mares i Pares d'Alumnes de l'Escola Intermunicipal del Penedès S.xxi", "Plaça Santiago Rusiñol , s/n", "Sant Sadurn d'Anoia", "08770"  
"Associació de Mares i Pares d'Alumnes de l'Escola Josep Baltà i Elias", "Carrer Francesc de Paula i Bové , 1", "Vilafranca del Penedès", "08720"  
"Associació de Mares i Pares d'Alumnes de l'Escola la Pau de Sant Sadurn d'Anoia", "Carrer Salvador Espriu , s/n", "Sant Sadurn d'Anoia", "08770"  
"Associació de Mares i Pares d'Alumnes de l'Escola Mas i Perera", "Plaça Espirall , s/n", "Vilafranca del Penedès", "08720"  
"Associació de Mares i Pares d'Alumnes de l'Escola Municipal de Música de Sant Sadurn d'Anoia", "Carrer Marc Mir , 15", "Sant Sadurn d'Anoia", "08770"  
"Associació de Mares i Pares d'Alumnes de l'Escola Pau Boada", "Carrer Espirall , 45", "Vilafranca del Penedès", "08720"  
"Associació de Mares i Pares d'Alumnes de l'Escola Pública Doctor Estalella Graells", "Carrer Carme , 1", "Vilafranca del Penedès", "08720"  
"Associació de Mares i Pares d'Alumnes de l'Escola Renaixença, de Sant Pere Sacarrera (Mediona)", "Carrer Escoles , s/n", "Mediona", "08773"  
"Associació de Mares i Pares d'Alumnes de l'Escola Sant Domènec de La Ràpita", "Carrer Montanyans , 4", "Santa Margarida i els Monjos", "08730"  
"Associació de Mares i Pares d'Alumnes de l'les Alt Penedès de Vilafranca", "Avinguda Tarragona , s/n", "Vilafranca del Penedès", "08720"  
"Associació de Mares i Pares d'Alumnes de l'IES Gelida", "Carrer Joan Pasqual i Balle , 1-5", "Gelida", "08790"  
"Associació de Mares i Pares d'Alumnes de l'Institut El Foix de Santa Margarida i Els Monjos", "Carrer Maria Aurèlia Capmany , 6 - 8", "Santa Margarida i els Monjos", "08730"  
"Associació de Mares i Pares d'Alumnes de la Llar d'Infants Montcauet, de Gelida", "Carrer Montcau , 26", "Gelida", "08790"  
"Associació de Mares i Pares d'Alumnes de la Secció d'Institut de l'Alt Foix", "Carrer Verge de Montserrat , 14", "Sant Martí Sarroca", "08731"  
"Associació de Mares i Pares d'Alumnes de les Escoles Públiques de Subirats", "Carrer Escoles , 5-7", "Subirats", "08739"  
"Associació de Mares i Pares d'Alumnes de les Llars Municipals d'Infants de Vilafranca del Penedès", "Avinguda Europa , 2", "Vilafranca del Penedès", "08720"  
"Associació de Mares i Pares d'Alumnes del CEIP el Drac de Pacs del Penedès", "Avinguda Diputació , 11", "Pacs del Penedès", "08739"  
"Associació de Mares i Pares d'Alumnes del CEIP Jacint Verdaguer", "Carrer Sant Cristòfor , 2", "Granada", "08792"  
"Associació de Mares i Pares d'Alumnes del CEIP Les Fonts, de Gelida", "Carrer Enric Prat de la Riba , 9", "Gelida", "08790"  
"Associació de Mares i Pares d'Alumnes del CEIP Montanyans", "Carrer Montserrat , 17-19", "Castellet i la Gornal", "08732"  
"Associació de Mares i Pares d'Alumnes del CEIP Pont de l'Arcada", "Avinguda de l'Hospital , s/n", "Olesa de Bonesvalls", "08795"  
"Associació de Mares i Pares d'Alumnes del Centre d'Ensenyança Infantil i Primària Sants Abdó i Senén", "Carrer Sants Abdó i Senén , 7", "Pla del Penedès", "08733"  
"Associació de Mares i Pares d'Alumnes del Col·legi Públic i Llar d'Infants Municipal de Sant Cugat Sesgarrigues", "Carrer La Masia , s/n", "Sant Cugat Sesgarrigues", "08798"  
"Associació de Mares i Pares d'Alumnes del Col·legi Públic Pau Casals", "Carrer Pau Casals , 12", "Sant Llorenç d'Hortons", "08791"  
"Associació de Mares i Pares d'Alumnes del Col·legi Sant Ramon de Penyafort - Fills de la Sagrada Família", "Carrer Ferran , 1", "Vilafranca del Penedès", "08720"



"Associació de Mares i Pares d'Alumnes Escola el Roure", "Carrer Camp de Futbol de Pontons , s/n", "Pontons", "08738"

"Associació de Mares i Pares d'Alumnes la Fassina de Mediona", "Carrer Escoles (Sant Joan de Mediona) , 41", "Mediona", "08773"

"Associació de Mares i Pares d'Alumnes Llar d'Infants Municipal el Cigronet", "Passeig Deus , 18, bis", "Sant Quintí de Mediona", "08777"

"Associació de Mares i Pares d'Alumnes (AMPA) del Centre d'Educació Infantil i Primària (CEIP) Circell", "Carrer Rafael de Casanova , s/n", "Olèrdola", "08734"

"Associació de Mares i Pares d'Alumnes de l'Escola Dolors Piera", "Avinguda Europa , 28", "Vilafranca del Penedès", "08720"

"Associació de Marroquins Altitud", "Avinguda Catalunya , 95", "Santa Margarida i els Monjos", "08730"

"Associació de Minusvàlids de l'Alt Penedès (AMAP)", "Plaça Penedès , 4", "Vilafranca del Penedès", "08720"

"Associació de Música Antiga Capella Joan Cererols", "Carrer Menéndez Pelayo , 36", "Vilafranca del Penedès", "08720"

"Associació de Músics del Penedès -Ampli", "Carrer La Font , 43", "Vilafranca del Penedès", "08720"

"Associació de Músics i Amics del Blues", "Carrer Gelida , 17, 6è 3a", "Vilafranca del Penedès", "08720"

"Associació de Pagesos de Sant Sadurn d'Anoia", "Barri Can Benet Prua , 5", "Sant Sadurn d'Anoia", "08770"

"Associació de Pagesos del Municipi de Sant Pere de Riudebitlles", "Carrer Vilafranca , 14", "Sant Pere de Riudebitlles", "08776"

"Associació de Pares d'Alumnes AMPA Escola les Cabanyes", "Carrer Vint-i-sis , s/n", "Cabanyes", "08794"

"Associació de Pares d'Alumnes Col·legi del Carme, Vilafranca del Penedès", "Carrer del Carme , 2-4", "Vilafranca del Penedès", "08720"

"Associació de Pares d'Alumnes Col·legi Públic Doctor Samaranch i Fina", "Avinguda Más Catarro , 1", "Santa Margarida i els Monjos", "08730"

"Associació de Pares d'Alumnes de l'Escola de Música la Llar", "Plaça Doctor Salvans , 1", "Sant Sadurn d'Anoia", "08770"

"Associació de Pares d'Alumnes de l'Escola de Música Maria Dolores Calvet de Vilafranca del Penedès", "Plaça Penedès , 4", "Vilafranca del Penedès", "08720"

"Associació de Pares d'Alumnes de l'Escola Intermunicipal de Formació Professional del Penedès", "Plaça Santiago Rusiñol , s/n", "Sant Sadurn d'Anoia", "08770"

"Associació de Pares d'Alumnes de l'Escola Montagu", "Carrer Amàlia Soler , 169", "Vilafranca del Penedès", "08720"

"Associació de Pares d'Alumnes de l'Escola Pública d'Avinyonet del Penedès", "Plaça De la Vila , s/n", "Avinyonet del Penedès", "08793"

"Associació de Pares d'Alumnes de l'Escola Pública Mixta d'Ensenyament General Bàsic, de les Cabanyes del Penedès", "Carrer Bisbe Torras i Bages , 27", "Cabanyes", "08794"

"Associació de Pares d'Alumnes de l'Escola Pública Virolai de Puigdàlber", "Avinguda Catalunya , s/n", "Puigdàlber", "08797"

"Associació de Pares d'Alumnes de l'Institut d'Ensenyament Secundari Milà i Fontanals", "Carrer Ferran", "Vilafranca del Penedès", "08720"

"Associació de Pares d'Alumnes de la Llar d'Infants el Patinet", "Carrer Escoles , s/n", "Torrelavit", "08775"

"Associació de Pares d'Alumnes de Puigdàlber", "Avinguda Catalunya , s/n", "Puigdàlber", "08797"

"Associació de Pares d'Alumnes del CEIP Montcau", "Carrer Circumvalació , s/n", "Gelida", "08790"

"Associació de Pares d'Alumnes del Col·legi Nostra Senyora del Carme Sant Elies", "Carrer Carme , 12-14", "Vilafranca del Penedès", "08720"

"Associació de Pares d'Alumnes del Col·legi Públic d'Ordal", "Carrer Mossèn Isidre Solsona , 6", "Subirats", "08739"

"Associació de Pares d'Alumnes del Col·legi Públic Font-rúbia de Guardiola de Font-rubi", "Carretera Santa Maria , s/n", "Font-rubi", "08739"

"Associació de Pares d'Alumnes del Col·legi Públic Jaume Balmes", "Baixada Grup Escolar Zona Esport", "Sant Martí Sarroca", "08731"

"Associació de Pares d'Alumnes del Col·legi Públic J.J. Rafols", "Carrer de les Escoles , 2", "Torrelavit", "08775"

"Associació de Pares d'Alumnes del Col·legi Públic les Moreres", "Carrer Feliciano Planas Ferret , s/n", "Santa Fe del Penedès", "08792"

"Associació de Pares d'Alumnes del Col·legi Públic Sant Jeroni", "Avinguda Ctra. , 70", "Sant Pere de Riudebitlles", "08776"

"Associació de Pares d'Alumnes Sant Jordi de Sant Pau d'Ordal", "Carrer Ponent , 28", "Subirats", "08739"

"Associació de Pares i Mares d'Alumnes CEIP Llebeig", "Avinguda Generalitat , 7", "Vilobi del Penedès", "08735"

"Associació de Pares i Mares d'Alumnes de l'Escola Pública Jacint Verdaguer, l'Atlàntida de Sant Sadurn d'Anoia", "Carrer Gelida , s/n", "Sant Sadurn d'Anoia", "08770"

"Associació de Pares i Mares d'Alumnes del CEIP Rossend Montané", "Plaça de les Escoles , s/n", "Olèrdola", "08799"

"Associació de Pares i Mares de l'Escola Bressol el Cèrvol Blau de Gelida", "Passeig Circumval·lació , s/n", "Gelida", "08790"

"Associació de Pessebristes de Vilafranca del Penedès", "Carrer Font , 45, bxs.", "Vilafranca del Penedès", "08720"

"Associació de Poetes Ploma Daurada", "Plaça La Verema , 2", "Vilafranca del Penedès", "08720"

"Associació de Productors Artesans Agroalimentaris de l'Alt Penedès", "Carrer de l'Escorxador , 19", "Vilafranca del Penedès", "08720"

"Associació de Productors de Préssec d'Ordal", "Carrer Lavern Estació Renfe , s/n", "Subirats", "08739"

"Associació de Propietaris Can Pantxa de Subirats", "Carrer Can Pantxa , s/n", "Subirats", "08739"

"Associació de Propietaris de la Vinya del Pollastre (Sant Joan) de Sant Llorenç d'Hortons", "Urbanització Vinya del Pollastre , 1", "Sant Llorenç d'Hortons", "08791"

"Associació de Propietaris de la Zona Els Rosers, de Castellet i la Gornal", "Avinguda de los Rosales , 2, B", "Castellet i la Gornal", "08721"

"Associació de Propietaris del Barri de Sant Bernat de Pontons", "Carrer Sant Bernat , 12", "Pontons", "08738"

"Associació de Propietaris del Poligon Industrial Estació de Mercaderies les Fonts a Vilafranca del Penedès", "Avinguda Tarragona , 7", "Vilafranca del Penedès", "08720"

"Associació de Propietaris Forestals de Gelida", "Carrer Can Volta , 207", "Gelida", "08790"

"Associació de Propietaris Forestals Serralada Pre-litoral del Penedès", "Avinguda Catalunya, 6 (Ajuntament)", "Castellví de la Marca", "08732"

"Associació de Propietaris la Farigola de l'Arboçar", "Carrer Font d'en Cusco , s/n", "Avinyonet del Penedès", "08793"

"Associació de Propietaris Plana de les Torres", "Carrer Masia les Planes", "Torrelles de Foix", "08737"

"Associació de Protecció Civil de Sant Martí Sarroca", "Carrer Font , 11", "Sant Martí Sarroca", "08731"

"Associació de Puntaires de l'Espirall", "Carrer Abad Blanch , s/n, bxs.", "Vilafranca del Penedès", "08720"

"Associació de Puntaires de Sant Sadurn d'Anoia", "Carrer Marc Mir , 15", "Sant Sadurn d'Anoia", "08770"

"Associació de Radioaficionats Radioclub Escolar Milà i Fontanals", "Carrer Torrelles de Foix , s/n", "Vilafranca del Penedès", "08720"

"Associació de Reis de Sant Quintí", "Plaça de l'Església , 4", "Sant Quintí de Mediona", "08777"

"Associació de Restauradors de Sant Martí Sarroca", "Carrer Ferran Muñoz Gascó , 10", "Sant Martí Sarroca", "08731"

"Associació de Veïns Barceloneta Sant Magí Vilafranca del Penedès", "Carrer Manel Barba i Roca , 8", "Vilafranca del Penedès", "08720"

"Associació de Veïns Barri la Girada", "Rambla La Girada , 15", "Vilafranca del Penedès", "08720"

"Associació de Veïns Barri la Serra de Baix", "Barri Serra de Baix", "Sant Martí Sarroca", "08731"

"Associació de Veïns Barri Muntanyes", "Carrer Montserrat (Sant Pere Sacarrera) , 926", "Mediona", "08773"

"Associació de Veïns d'El Coll de la Barraca", "Barri El Coll de la Barraca , 18", "Font-rubi", "08736"

"Associació de Veïns de Ca n'Olivella", "Carrer ls Pins (Urbanització Ca n'Olivella)", "Olesa de Bonesvalls", "08795"

"Associació de Veïns de Can Verdaguera de Mediona", "Camí St Joan , 6", "Mediona", "08773"

"Associació de Veïns de Clariana i la Gornal", "Carrer Major (Sant Marçal) , 2", "Castellet i la Gornal", "08729"

"Associació de Veïns de la Guàrdia", "Carrer Farigola , 8", "Subirats", "08739"

"Associació de Veïns de la Plana Rodona de Sant Miquel, d'Olèrdola", "Carrer Rossend Montané i Ferrer , s/n", "Olèrdola", "08734"

"Associació de Veïns de la Plaça i la Font", "Plaça Ajuntament , 4", "Vilobi del Penedès", "08735"

"Associació de Veïns de la Urbanització Font del Bosc, Barri dels Esports", "Carrer Tennis , 64", "Mediona", "08773"

"Associació de Veïns de les Guixeres", "Plaça Ajuntament, 4", "Vilobi del Penedès", "08735"

"Associació de Veïns de Sant Elies", "Carrer 1 (Zona esportiva Urb. Sant Elies) ,", "Mediona", "08777"

"Associació de Veïns de Sant Miquel i Viladellors", "Carrer Plana Rodona , 1", "Olèrdola", "08734"

"Associació de Veïns de Torre Ramona i el Rebato, de Subirats", "Carrer El Rebato , 5", "Subirats", "08739"

"Associació de Veïns del Barri de Cal Farines", "Carrer Barri de Cal Farines , 3", "Castellví de la Marca", "08732"

"Associació de Veïns del Barri de Can Paixano", "Carrer Masia Cal Manel", "Mediona", "08773"

"Associació de Veïns del Barri de l'Hospital d'Olesa de Bonesvalls", "Carrer Puig Morer , 1", "Olesa de Bonesvalls", "08795"

"Associació de Veïns del Barri de la Plaça del Pi", "Carrer Mossèn Jaume Via , 17", "Gelida", "08790"

"Associació de Veïns del Barri de les Cases Noves", "Avinguda Doctor Sanmartí , s/n", "Mediona", "08773"

"Associació de Veïns del Barri de Rocallisa", "Carrer Noguera - Bústia 25 , s/n", "Castellet i la Gornal", "43729"

"Associació de Veïns del Barri de Sant Joan de Subirats", "Carrer Moreres , 2", "Subirats", "08739"

"Associació de Veïns del Barri de Sant Llorenç-la Triola", "Carrer Marc Mir , 15", "Sant Sadurn d'Anoia", "08770"

"Associació de Veïns del Barri de Sant Salvador de la Calçada", "Avinguda Sant Salvador , 16", "Gelida", "08790"

"Associació de Veïns del Barri el Gat Cendrè de Sant Sadurn d'Anoia", "Carrer Marc Mir , 15", "Sant Sadurn d'Anoia", "08770"

"Associació de Veïns del Bosc de Moja", "Carrer Sindicat , 34", "Olèrdola", "08734"

"Associació de Veïns del Carrer Macabeu Núm. 2 a 44", "Carrer Macabeu , 12", "Sant Sadurn d'Anoia", "08770"

"Associació de Veïns del Centre - Vila de Vilafranca del Penedès", "Plaça L'Oli , 18", "Vilafranca del Penedès", "08720"

"Associació de Veïns del Poble Nou", "Carrer Tossa de Mar , 13", "Vilafranca del Penedès", "08720"

"Associació de Veïns dels Barris Rectoria i Can Torres de Sant Pere Molanta", "Carrer Masia Can Torres , 1", "Olèrdola", "08734"

"Associació de Veïns Habitatges Vilarnau-barri del Vilarnau", "Carrer Centre Civic", "Sant Sadurn d'Anoia", "08770"

"Associació de Veïns i Entitats de Sant Pere Molanta", "Carrer Sant Roc , s/n", "Olèrdola", "08734"

"Associació de Veïns i Propietaris Trencarroques de Castellet i la Gornal", "Avinguda Clariana (bústia 56) , 10", "Castellet i la Gornal", "08729"

"Associació de Veïns i Veïnes de les Clotes", "Plaça de la Verema , 2", "Vilafranca del Penedès", "08720"

"Associació de Veïns i Veïnes del Barri de Molí d'En Rovira", "Carrer Maçarola , 7", "Vilafranca del Penedès", "08720"

"Associació de Veïns i Veïnes del Barri de Sant Julià, de Vilafranca del Penedès", "Plaça La Sardana , s/n", "Vilafranca del Penedès", "08720"

"Associació de Veïns Independent i Democràtica de Subirats", "Carrer Sant Josep , 19", "Subirats", "08739"

"Associació de Veïns l'Espirall", "Plaça Doctor Bonet , s/n.", "Vilafranca del Penedès", "08720"

"Associació de Veïns la Bruixa del Barri Torrentfondo", "Barri Torrentfondo , 21", "Sant Llorenç d'Hortons", "08791"

"Associació de Veïns la Prua Can Benet", "Carrer Can Benet de la Prua , s/n.", "Sant Sadurn d'Anoia", "08770"

"Associació de Veïns Martivell 1r. Polígon", "Avinguda Montserrat , 606", "Gelida", "08790"

"Associació de Veïns Martivell 2n Polígon, de Gelida", "Carrer Estudiants , 810", "Gelida", "08790"

"Associació de Veïns Muntanya Rodona de Subirats", "Carrer de la Rosa 41, Urb. Muntanya Rodona", "Subirats", "08739"

"Associació de Veïns Penedès 65", "Rambla Girada , 29, 2n 2a", "Vilafranca del Penedès", "08720"

"Associació de Veïns per a la Promoció i la Defensa de Can Verdaguier", "Cami St Joan , 6-C, C.", "Mediona", "08773"

"Associació de Veïns Pla de Cavalls", "Avinguda Diputació , 1-3", "Pacs del Penedès", "08796"

"Associació de Veïns Plaça la Parellada, 12, de Sant Sadurn d'Anoia", "Plaça Parellada , 12", "Sant Sadurn d'Anoia", "08770"

"Associació de Veïns Residents i Propietaris Barri el Grandet", "Carrer Sant Llorenç , 127", "Sant Llorenç d'Hortons", "08791"

"Associació de Veïns Sant Domènec", "Avinguda Penedes , 70", "Santa Margarida i els Monjos", "08730"

"Associació de Veïns Sant Josep de la Font del Bosc", "Avinguda Maristany , s/n", "Mediona", "08773"

"Associació de Viudes de Sant Sadurn d'Anoia", "Plaça Doctor Salvans , 1", "Sant Sadurn d'Anoia", "08770"

"Associació de Voluntaris de Protecció Civil d'Olerdola", "Avinguda Catalunya , 12", "Olerdola", "08734"

"Associació de Voluntaris de Protecció Civil de Santa Margarida i els Monjos", "Carrer Sant Josep , 1, bxs.", "Santa Margarida i els Monjos", "08730"

"Associació de Voluntaris Forestals Hortonenca", "Carrer Major , 29", "Sant Llorenç d'Hortons", "08791"

"Associació de Voluntaris per la Neteja dels Boscos del Penedès", "Carrer Marc Mir , 15", "Sant Sadurn d'Anoia", "08770"

"Associació del Barri Vell", "Carrer Quadres , 11", "Sant Pere de Riudebitlles", "08776"

"Associació del Casal d'Avis de Torrelles de Foix", "Carrer Ronda , 2", "Torrelles de Foix", "08737"

"Associació del Drac de la Ràpita", "Urbanització Tres Pins , casa B2", "Santa Margarida i els Monjos", "08730"

"Associació del Senegal del Penedès", "Carrer Escorxador , 19-21", "Vilafranca del Penedès", "08720"

"Associació dels Amics del Museu d'Esperanto de Subirats (AAMES)", "Carrer Zamenhof , 12", "Subirats", "08739"

"Associació dels Tres Tombs de Sant Antoni Abat de la Granada", "Carrer Verge de Montserrat , 1", "Granada", "08792"

"Associació Denominació de Qualitat Prèsec del Penedès", "Rambla Nostra Senyora , 10", "Vilafranca del Penedès", "08720"

"Associació Diables de l'Arboç", "Carrer Font del Cuscó , s/n", "Avinyonet del Penedès", "08734"

"Associació Diables de les Gunyoles", "Plaça de l'Església (Les Gunyoles) , 3", "Avinyonet del Penedès", "08793"

"Associació Diables de Sant Pau", "Plaça Subirats , s/n", "Subirats", "08739"

"Associació Diables de Sant Sebastià dels Gorgs", "Carrer Campanar , 3", "Avinyonet del Penedès", "08798"

"Associació Diables Els Cremats", "Carrer Masia Cal Grimau , 1", "Castellví de la Marca", "08732"

"Associació Diables i Timplers Infantils de Torrelavit "Els Cremats", "Carrer Molí , 29, bis", "Torrelavit", "08775"

"Associació Drac de la Gornal", "Carrer Poble Nou , 7", "Castellet i la Gornal", "08729"

"Associació Drac dels Monjos", "Carrer Sant Josep , 1", "Santa Margarida i els Monjos", "08730"

"Associació Eco-Nutrició", "Carrer Moja , 4, 5è 2a", "Vilafranca del Penedès", "08720"

"Associació EDN-Estudi Divulgació Natura", "Carrer Cid , 18", "Vilafranca del Penedès", "08720"

"Associació Educativa Epiqueia", "Carrer Sant Joan , 29", "Mediona", "08773"

"Associació El Casal Medionenc", "Carrer Florenci Gustems , 12", "Mediona", "08773"

"Associació El Milagro", "Cami dels paperers , 12, 1r 3a", "Sant Sadurn d'Anoia", "08770"

"Associació el Petit Vailet - Coral Infantil", "Carrer Ponent , 6", "Castellví de la Marca", "08732"

"Associació els Pins d'Olerdola", "Avinguda Catalunya , 10 B", "Olerdola", "08734"

"Associació Els Trobadors", "Carrer Cid , 21, 2n 1a", "Vilafranca del Penedès", "08720"

"Associació Els Vernetos, Grallers de Vilafranca", "Carrer Cid , 3, 2n 4a", "Vilafranca del Penedès", "08720"

"Associació Els Vinardells, Grallers del Penedès", "Carrer Parlament , 20, 4t 2a", "Vilafranca del Penedès", "08720"

"Associació Emocions Divertides", "Carrer Marc Mir , 15", "Sant Sadurn d'Anoia", "08770"

"Associació Empathyum", "Carrer Raval , 18, bxs. 3a", "Sant Llorenç d'Hortons", "08791"

"Associació Empelt", "Avinguda Catalunya (Centre Recreatiu) , 45", "Font-rubi", "08736"

"Associació en Serrallonga de l'Escarabina, Ball de Banyolers de Santa Margarida i els Monjos", "Carrer Sant Josep , 1", "Santa Margarida i els Monjos", "08730"

"Associació Enogastronòmica d'Amics Berdié", "Carrer Les Conilleres , s/n", "Castellví de la Marca", "08732"

"Associació Entre Tots", "Carrer Papiol , 5, 2n B", "Vilafranca del Penedès", "08720"

"Associació Equalmón", "Carrer Escorxador , 19-21", "Vilafranca del Penedès", "08720"

"Associació Esbart Rocasagna", "Carrer Mossèn Jaume Via , 17", "Gelida", "08790"

"Associació Espai de la Gent Gran de Sant Martí Sarroca", "Carrer de la Font , 11", "Sant Martí Sarroca", "08731"

"Associació Espai de Gent Gran de Castellet i la Gornal", "Carrer Santa Magdalena , 37", "Castellet i la Gornal", "08729"

"Associació Espai "el Xot" de Pacs", "Avinguda Diputació , 11", "Pacs del Penedès", "08796"

"Associació Esportiva, Cultural i d'Esbarjo Juvenil de Torrelletes", "Carrer Santa Magdalena , 12", "Castellet i la Gornal", "08729"

"Associació Essència de Gospel", "Carrer l'Escorxador , 19-21", "Vilafranca del Penedès", "08720"

"Associació Excursionista La Granada Fem Camí", "Avinguda De Catalunya , 70", "Granada", "08792"

"Associació Famílies per una Alimentació Responsable la Farigola", "Carrer Sant Enric , 5", "Mediona", "08773"

"Associació Festa de la Fil-loxera", "Carrer Marc Mir (Casal d'Entitats) , 15", "Sant Sadurn d'Anoia", "08770"

"Associació Fet a Mà a Gelida", "Carrer Mossèn Jaume Via, (Centre d'Iniciativa)", "Gelida", "08790"

"Associació Filosòfica Erasmus (PENEDÉS)", "Avinguda Mediterrània , 8-10, A, 1r 4a", "Vilafranca del Penedès", "08720"

"Associació Forjat, per a la Formació i l'Ocupabilitat", "Plaça Agora , 1", "Vilafranca del Penedès", "08720"

"Associació Forma. Escola de Formació i Educació de Catalunya", "Carrer Ignasi Iglesias , 26-28, 1r 1a", "Vilafranca del Penedès", "08720"

"Associació Fotogràfica de Moja", "Carrer Sindicat , s/n", "Olerdola", "08734"

"Associació Fotogràfica Flash Gelida", "Carrer c/ Jaume Via, 17", "Gelida", "08790"

"Associació Gastronòmica Els Marmitons", "Carrer Planas , 11", "Pla del Penedès", "08733"

"Associació Gastronòmica els Panxuts", "Carrer Sant Antoni , 31", "Sant Cugat Sesgarrigues", "08798"

"Associació Gastronòmica i Cultural les Perdius", "Carrer Perdius , 20-22", "Subirats", "08739"

"Associació Gastronòmica i Recreativa "Tecs-mecs", "Carrer Masia Can Butifarra", "Granada", "08792"

"Associació Gastronòmica Tòfona Blanca", "Carrer L'Escorxador , 19-21", "Vilafranca del Penedès", "08720"

"Associació Gats de Vilafranca del Penedès", "Carrer Eugeni d'Ors , 10", "Vilafranca del Penedès", "08720"

"Associació Gegants de Clariana", "Carrer del Mar , 15", "Avinyonet del Penedès", "08729"

"Associació Gegants de la Ràpita", "Avinguda Penedès , 70", "Santa Margarida i els Monjos", "08730"

"Associació Gimnàstica Rítmica Vilafranca", "Passeig de l'Esport , 1", "Vilafranca del Penedès", "08720"

"Associació Gol Nord", "Carrer Marc Mir , 15", "Sant Sadurn d'Anoia", "08770"

"Associació Golf Sant Sadurn d'Anoia", "Carrer Marc Mir , 15", "Sant Sadurn d'Anoia", "08770"

"Associació Gracia en Acció", "Carrer Amalia Soler , 133", "Vilafranca del Penedès", "08720"

"Associació Grallers del Campanar", "Carrer Germanor , 58, 4t 3a", "Vilafranca del Penedès", "08720"

"Associació Grup Artístic Gelada", "Carrer Alt Penedès , 3-5", "Gelida", "08790"

"Associació Grup d'Amics Ferran Badia", "Carrer Milà i Fontanals , 29", "Olerdola", "08799"

"Associació Grup de Caramelles la Bleda", "Plaça La Bleda , s/n", "Sant Martí Sarroca", "08731"

"Associació Grup de Carnaval de Sant Pere Molanta", "Carrer Wilson (cantonada Sant Roc) , s/n", "Olerdola", "08799"

"Associació Grup de Disfresses del Pla", "Carrer Sant Jordi , 3", "Pla del Penedès", "08733"

"Associació Grup de Distribució i Innovació", "Carrer Montserrat , 26, 1r 1a", "Sant Sadurn d'Anoia", "08770"

"Associació Grup de Grallers Quatre Sons de Moja", "Carrer Carrerada , 42", "Olerdola", "08734"

"Associació Grup de Joves La Granada", "Carrer Vilafranca , 21", "Granada", "08792"

"Associació Grup de L'Escoça Teatre", "Carrer Florenci Gustems , 12", "Mediona", "08773"

"Associació Grup de Muntanya Crestabocs", "Carrer Nou , 16", "Subirats", "08739"

"Associació Grup de Teatre el Fanal", "Carrer Pi i Margall , 14-20", "Sant Quintí de Mediona", "08777"

"Associació Grup de Teatre El Folre de Sant Pere Molanta", "Carrer Sant Roc cantonada carrer Wilson , s/n", "Olerdola", "08798"

"Associació Grup Intervenció Forestal Subirats", "Carrer Ponent , 13", "Subirats", "08739"

"Associació Grup Natura Sant Sadurn", "Carrer Marc Mir , 15", "Sant Sadurn d'Anoia", "08770"

"Associació Grup Respecte", "Carrer Marc Mir , 15", "Sant Sadurn d'Anoia", "08770"

"Associació Horts Urbans.org", "Carrer Dr. Fleming , 14", "Vilafranca del Penedès", "08720"

"Associació Infantil i Juvenil El Gotim", "Plaça de l'Ajuntament , 1", "Font-rubi", "08736"

"Associació Jooker Mountain", "Carrer les Garrigues , 23", "Font-rubi", "08736"

"Associació Jove dels Monjos", "Avinguda de les Oliveres , 15", "Santa Margarida i els Monjos", "08730"

"Associació Jovenuts Musicals de Vilafranca del Penedès", "Carrer Ramon Freixas , 60, 2n 1a", "Vilafranca del Penedès", "08720"

"Associació Joves Al Misk de Vilafranca", "Carrer Escorxador , 19", "Vilafranca del Penedès", "08720"

"Associació Joves Implicats x Vilafranca", "Carrer Escorxador , 19-21", "Vilafranca del Penedès", "08720"

"Associació Juvenil AJH", "Carrer Major , 29", "Sant Llorenç d'Hortons", "08791"

"Associació Juvenil Alternatives Kultural", "Carrer Sant Julià, 20", "Vilafranca del Penedès", "08720"

"Associació Juvenil Capgrossos Riudebitlles", "Carrer Trull, 7", "Sant Pere de Riudebitlles", "08776"

"Associació Juvenil Colla de Grallers del Pla", "Carrer Borros, 5", "Pla del Penedès", "08733"

"Associació Juvenil Colla de Redimonis de Lavern", "Plaça del Centre, s/n", "Subirats", "08739"

"Associació Juvenil d'Amics de les Interferències", "Carrer Montserrat, 9, 3r 1a", "Sant Pere de Riudebitlles", "08776"

"Associació Juvenil de Ball Parell", "Carrer Nou, 26", "Sant Pere de Riudebitlles", "08776"

"Associació Juvenil de Bolet", "Carrer Escoles (Sant Joan de Mediona), s/n", "Mediona", "08773"

"Associació Juvenil de Cooperació Internacional", "Carrer Vilafranca, 9", "Puigdàlber", "08797"

"Associació Juvenil de Puigdàlber", "Avinguda Catalunya, 8", "Puigdàlber", "08797"

"Associació Juvenil Diables de Torrelavit", "Si et Cremo et Fots", "Carrer Molí, 29, bis", "Torrelavit", "08775"

"Associació Juvenil Dj's Music Factory", "Carrer Berenguer, 1", "Santa Margarida i els Monjos", "08730"

"Associació Juvenil Esplai Sol Naixent", "Carrer del Parc, 4", "Subirats", "08739"

"Associació Juvenil Estel de Pau", "Avinguda Vilanova, 15, A, 2n 2a", "Vilafranca del Penedès", "08720"

"Associació Juvenil Festa Fotre", "Carrer Sant Quintí, 22", "Sant Pere de Riudebitlles", "08776"

"Associació Juvenil Forces Diabòliques de Torrelavit", "Carrer Molí, 29", "Torrelavit", "08775"

"Associació Juvenil Gedejota Sant Cugat", "Carrer Nostra Senyora de Montserrat, 3", "Sant Cugat Sesgarrigues", "08798"

"Associació Juvenil Grup de Joves Peluts i Pelats", "Carrer Nostra Dona Montserrat, 3", "Sant Cugat Sesgarrigues", "08798"

"Associació Juvenil Grup Jove El Castellet", "Carrer Ponent, 2", "Castellví de la Marca", "08732"

"Associació Juvenil Jahva (Joves per a l'Alliberament Homosexual a Vilafranca del Penedès)", "Carrer L'Escorxador, 19-21", "Vilafranca del Penedès", "08720"

"Associació Juvenil Joventut de Can Trabal", "Avinguda Can Trabal, s/n", "Olèrdola", "08734"

"Associació Juvenil Joves de Moja", "Carrer Sindicat, s/n", "Olèrdola", "08734"

"Associació Juvenil la Casa dels Estranys", "Carrer La Font, 43", "Vilafranca del Penedès", "08720"

"Associació Juvenil la Puça", "Carretera Vilafranca A Guardiola, s/n", "Cabanyes", "08794"

"Associació Juvenil la Tortuga Promotora", "Carrer Orient, 2", "Vilafranca del Penedès", "08720"

"Associació Juvenil Moviment Espontani", "Rambla Lluís Companys, 9", "Sant Pere de Riudebitlles", "08776"

"Associació Juvenil Moviment Infantil de Vilafranca", "Carrer Montblanc, 20", "Vilafranca del Penedès", "08720"

"Associació Juvenil Orgull Bastoner", "Carrer Montserrat, 9", "Sant Pere de Riudebitlles", "08776"

"Associació Juvenil per al Diàleg i la Convivència Lokal Urpa", "Carrer Font, 24", "Sant Martí Sarroca", "08731"

"Associació Juvenil Rivo Birlarum", "Carrer Montserrat, 9, 3r 1a", "Sant Pere de Riudebitlles", "08776"

"Associació Juvenil Saltimbanquis", "Carrer Les Escoles, 1", "Santa Fe del Penedès", "08792"

"Associació Juvenil Sqm Slot Racing", "Carrer Caputxins, 13", "Sant Quintí de Mediona", "08777"

"Associació Juvenil Ukekema", "Carrer Berenguer, 1", "Santa Margarida i els Monjos", "08730"

"Associació Juvenil Www.+igu@l.com", "Carrer Font, 6", "Torrelles de Foix", "08737"

"Associació Kfe'm Gospel", "Carrer Sant Pau, 32, 3r 3a", "Vilafranca del Penedès", "08720"

"Associació l'Esperança de les Dones per la Convivència entre Cultures", "Carrer Sant Josep, 21", "Santa Margarida i els Monjos", "08730"

"Associació l'Espiga Penedès", "Carrer Eugeni d'Ors, 62", "Vilafranca del Penedès", "08720"

"Associació l'Hort Solidari", "Carrer La Teuleria, 19", "Granada", "08792"

"Associació l'Obrador Cultural", "Avinguda el Vendrell, 59", "Vilafranca del Penedès", "08720"

"Associació La Granada Carnaval", "Carrer de la Plana, 15, 1r 1a", "Granada", "08792"

"Associació La Mami Riu", "Carrer Nou, 29", "Sant Pere de Riudebitlles", "08776"

"Associació La Muniencia - Societat Cultural", "Avinguda Catalunya, 16", "Castellví de la Marca", "08732"

"Associació la Paloma Blanca", "Carrer Sant Sadurn d'Anoia, 41, bxs.", "Vilafranca del Penedès", "08720"

"Associació La Penca (Penedès Col·lectiu Agroecològic)", "Carrer Nou, 14", "Torrelles de Foix", "08737"

"Associació La Plataforma Fem Pinya de Vilafranca del Penedès", "Carrer Escorxador, 19", "Vilafranca del Penedès", "08720"

"Associació Llatinoamericana del Penedès i Garraf", "Carrer Ignasi Iglesias, 35, bxs.", "Vilafranca del Penedès", "08720"

"Associació Lleure i Cultura a Olesa de Bonesvalls", "Plaça De la Creu, s/n", "Olesa de Bonesvalls", "08795"

"Associació Ludica Esportiva d'Airssoft Cggg", "Carrer Salvador Espriu, 8", "Vilafranca del Penedès", "08720"

"Associació Macrobòtica Ceres", "Carrer Bisbe Morgades, 51", "Vilafranca del Penedès", "08720"

"Associació Mazo Mucas", "Carrer del Sol, 17, 1r 3a", "Pla del Penedès", "08733"

"Associació Medussa Performances", "Carrer Noguera (Urb. Can Coral), 34", "Torrelles de Foix", "08737"

"Associació Melquiades Factory", "Passeig Rafael Soler, 42, local 2", "Vilafranca del Penedès", "08720"

"Associació Ministrers del Riudebitlles", "Carrer Baix, 30", "Sant Pere de Riudebitlles", "08776"

"Associació Mira el Pla", "Plaça Pau Casals, 13", "Pla del Penedès", "08733"

"Associació Mitió", "Carrer Arrabassada, 18", "Sant Pere de Riudebitlles", "08776"

"Associació Moixaines de Gelida", "Carrer Mossen Jaume Via, 17", "Gelida", "08790"

"Associació Moixianganga de Vilafranca del Penedès", "Carrer Cal Bolet, 45, 2n 2a", "Vilafranca del Penedès", "08720"

"Associació Musical Catània", "Rambla Nostra Senyora, 35", "Vilafranca del Penedès", "08720"

"Associació Musical Color de Ritme", "Carrer Berenguer, 1", "Santa Margarida i els Monjos", "08730"

"Associació Musical de Torrelles de Foix-Toquem-Toquem-Foix", "Carrer Major, 21", "Torrelles de Foix", "08737"

"Associació Musical Inadaptats", "Carrer Ferran, 14, 1r", "Vilafranca del Penedès", "08720"

"Associació Musical Revolta 21", "Plaça Sant Joan, 5, 2n 2a", "Vilafranca del Penedès", "08720"

"Associació Musical Schola Gregoriana de Vilafranca", "Carrer Moja, 14, 3r 2a", "Vilafranca del Penedès", "08720"

"Associació Musical Tarota", "Plaça Sant Joan, 5", "Vilafranca del Penedès", "08720"

"Associació Musikultural El Jardín del Tío Aquiles", "Carrer Sant Sadurn d'Anoia, 2-4, 3r 7a", "Vilafranca del Penedès", "08720"

"Associació Mussomanguell", "Carrer Muralles de Vallets, 12, 2n 3a", "Vilafranca del Penedès", "08720"

"Associació Naturista Torrellenca Ant", "Carrer Alzina (Urb. Can Coral), 22", "Torrelles de Foix", "08737"

"Associació Networking Penedès", "Carrer La Parellada, 28", "Vilafranca del Penedès", "08720"

"Associació Niu de l'Oreneta", "Carrer Major (Les Masuques), 22", "Castellet i la Gornal", "08729"

"Associació OK Campus", "Carrer Torrent Cuito, 6, 1r 2a", "Sant Pere de Riudebitlles", "08776"

"Associació Olesa de Bonesvalls Decideix", "Plaça de la Vila, s/n", "Olesa de Bonesvalls", "08795"

"Associació Ona Subirats", "Carrer Ponent, 30", "Subirats", "08739"

"ASSOCIACIÓ ONDA CATALUNYA", "Carrer Pines, 5-7, 1r", "Vilafranca del Penedès", "08720"

"Associació Ornitològica de l'Alt Penedès", "Avinguda Catalunya, 70", "Granada", "08792"

"Associació Orquestra de Cambra de Vilafranca del Penedès", "Carrer l'Escorxador, 19-21", "Vilafranca del Penedès", "08720"

"Associació Orquestra de Guitarras Eclecticoardia", "Plaça Del Pi, 5", "Gelida", "08790"

"Associació Pares i Mares de l'Alt Penedès", "Plaça Vall del Castell, 7", "Vilafranca del Penedès", "08720"

"Associació Pedra i Paisatge", "Carrer Can Benet de la Prua, 14, A", "Sant Sadurn d'Anoia", "08770"

"Associació pel Foment Interactiu, Participatiu i Ciudadà de Sant Sadurn d'Anoia i Rodalies www.santSadurni.es", "Carrer Marc Mir (Casal d'Entitats), 15", "Sant Sadurn d'Anoia", "08770"

"Associació Penya Barcelonista de Sant Martí Sarroca", "Carrer Ferran Muñoz, 12", "Sant Martí Sarroca", "08731"

"Associació Penya Barcelonista de Vilafranca", "Carrer Jaume Balmes, 21, bxs.", "Vilafranca del Penedès", "08720"

"Associació Penya Blaugrana Can Cartró i Subirats", "Carrer de les Flors (Can Cartró), 17", "Subirats", "08739"

"Associació Penya Blaugrana Sant Cugat Sesgarrigues", "Carrer Nostra Dona de Montserrat, 3", "Sant Cugat Sesgarrigues", "08798"

"Associació Penya Blau-grana de Castellet i la Gornal", "Carrer Porxada, 8", "Castellet i la Gornal", "08729"

"Associació Penya Motera Segadors, de Sant Quintí de Mediona", "Carrer Pujol, 2, B, 2n 2a", "Sant Quintí de Mediona", "08777"

"Associació Penya Pericos de Sant Sadurn d'Anoia", "Carrer Marc Mir (Casal d'Entitats), 15", "Sant Sadurn d'Anoia", "08770"

"Associació per a la Cultura Popular Penedesenca", "Carrer Santa Maria, 4", "Vilafranca del Penedès", "08720"

"Associació per a la Integració Cultural a Mediona", "Carrer Anselm Clavé, 38", "Mediona", "08773"

"Associació per a la Integració de Persones amb Dificultats Sociolaborals, Entrem-hi", "Camí d'en Morató, 4", "Vilafranca del Penedès", "08720"

"Associació per a la Promoció de l'Espectacle Infantil i Juvenil a Sant Llorenç d'Hortons", "Carrer Santiago Rusiñol, 2", "Sant Llorenç d'Hortons", "08791"

"Associació per a la Promoció de l'Espectacle Infantil i Juvenil a Vilafranca", "Carrer Escorxador, 19-21", "Vilafranca del Penedès", "08720"

"Associació per a la Promoció dels Joves Professionals de l'Alt Penedès", "Carrer Papiol, 8, bxs. 2a", "Vilafranca del Penedès", "08720"

"Associació per a la Radiocomunicació Educativa de Catalunya (AREC)", "Carrer Torrelles de Foix, s/n", "Vilafranca del Penedès", "08720"

"Associació per a la Rehabilitació de Toxicòmans "Taller del Terrisser", "Carrer Mas Bolet i Casa Nova Urpinell", "Mediona", "08773"

"Associació per al Desenvolupament de l'Ecoparatge de la Marca Penedès", "Carrer Pompeu i Fabra, 34", "Sant Sadurn d'Anoia", "08770"

"Associació per al Foment de les Cultures Mediterrànies -Afocume", "Carrer Sant Antoni, 7", "Sant Sadurn d'Anoia", "08770"

"Associació per al Moviment Infantil Esplai Si Fa Sol", "Carrer Berenguer -Ca l'Antic, 1", "Santa Margarida i els Monjos", "08730"

"Associació per la Comunicació i Promoció de la Cultura, el Comerç i el Turisme de Torrelles de Foix", "Carrer Ronda, 2, bxs.", "Torrelles de Foix", "08737"

"Associació per la Defensa de l'Aigua - Riudebitlles- Mediona", "Carrer Baix, 12", "Sant Pere de Riudebitlles", "08776"

"Associació per la Defensa de la Caça i la Natura de Catalunya (ADENCAT)", "Carrer de la Font, 22-24", "Sant Martí Sarroca", "08731"

"Associació per la Divulgació d'Activitats Lúdiques i Tècniques", "Carrer l'Empordà, 5", "Vilafranca del Penedès", "08720"

"Associació per la Festa Major el Terme", "Carrer Local Social El Terme", "Torrelles de Foix", "08737"  
"Associació per la Natura Amics de Carlets", "Avinguda Merçe Torrecassana , 13", "Puigdalber", "08797"  
"Associació per la Promoció de l'Esport", "Carrer L'Ateneu , 39, casa", "Vilafranca del Penedès", "08720"  
"Associació Phul Maya", "Carrer Salvador Espriu , 13", "Vilafranca del Penedès", "08720"  
"Associació Pica-soques", "Carrer de les Creus , 6", "Sant Cugat Sesgarrigues", "08798"  
"Associació Plataforma d'Afectats per les Hipoteques Alt Penedès", "Plaça Jaume I , 15", "Vilafranca del Penedès", "08720"  
"Associació Plataforma de la Venda i del Comerç Itinerant de Catalunya", "Carrer Doctor Barraquer , 39", "Sant Sadurní d'Anoia", "08770"  
"Associació Plataforma Junts per l'Espirall", "Carrer Escorxador , 19", "Vilafranca del Penedès", "08720"  
"Associació Plecs Budistes", "Camí de Can Romeu , 5", "Font-rubi", "08736"  
"Associació Pro Gent Gran Caleidoscopi", "Carrer Migdia , 7, 2n 4a", "Vilafranca del Penedès", "08720"  
"Associació Professors de l'Escola d'Arts i Oficis Artístics del Penedès (PEARP)", "Carrer La Font , 43", "Vilafranca del Penedès", "08720"  
"Associació Projecte Animal", "Carrer Pere Alegret , 124, 4t 1a", "Vilafranca del Penedès", "08720"  
"Associació Promotora de Fires de Caça del Penedès", "Avinguda Catalunya , 45", "Font-rubi", "08736"  
"Associació Propietaris Salvador Espriu i Joan Fuster i Ortells de Sant Sadurní d'Anoia", "Carrer Salvador Espriu , 62", "Sant Sadurní d'Anoia", "08770"  
"Associació Protecció Natura de Pacs", "Avinguda Diputació , 7", "Pacs del Penedès", "08796"  
"Associació Protectora d'Animals i Plantes Cal Bessons", "Carrer Cal Besso", "Pontons", "08738"  
"Associació Protectora de Sant Quintí de Mediona per a la Defensa i Drets dels Animals", "Avinguda Montserrat , 30", "Sant Quintí de Mediona", "08777"  
"Associació Ras-va-tria (Danses de la Mediterrània)", "Carrer Sant Antoni Maria Claret , 5, bxs.", "Vilafranca del Penedès", "08720"  
"Associació Recerca i Formació", "Carrer Sant Isidre , 4-6", "Gelida", "08790"  
"Associació Residència d'Avis Sant Valentí", "Carrer Canaletes", "Mediona", "08773"  
"Associació Resó Vilafranca (Recursos Socials Solidaris)", "Avinguda Del Garraf , 18local, C", "Vilafranca del Penedès", "08720"  
"Associació Retracos d'Olesa de Bonesvalles", "Carrer Doctor Molins , 5, local 2", "Olesa de Bonesvalles", "08795"  
"Associació Rimaires", "Masia Ca l'Artigas , s/n.", "Subirats", "08739"  
"Associació Riudebitlles Comerç", "Carrer Nou , 80", "Sant Pere de Riudebitlles", "08776"  
"Associació Ruck Biker's La Granada", "Carretera Santa Fe (Centre Cívic) , s/n", "Granada", "08792"  
"Associació Rural d'Usuaris d'Internet de Banda Ampla de l'Alt Penedès - Arubap", "Avinguda Catalunya , s/n", "Font-rubi", "08736"  
"Associació Rítmica Penedès", "Passeig de l'Esport , 1", "Vilafranca del Penedès", "08720"  
"Associació Shito-ryu Karate-do Genbu-kai Catalunya", "Carrer Mestre Antoni Torelló , 21", "Sant Sadurní d'Anoia", "08770"  
"Associació Sidral Brass Band", "Carrer Les Eres , 1", "Granada", "08792"  
"Associació Slot Team Puigdalber", "Avinguda Catalunya , 8", "Puigdalber", "08797"  
"Associació SMS Country Club", "Avinguda Anselm Clavé , 83, 2n 4a", "Sant Martí Sarroca", "08731"  
"Associació Societat Coral el Raïm", "Carrer Anselm Clavé , 1", "Sant Cugat Sesgarrigues", "08739"  
"Associació Societat Cultural i Recreativa Marçalenca", "Carrer Montserrat (Sant Marçal) , 24", "Castellet i la Gornal", "08732"  
"Associació Societat Cultural la Lleialtat de Sant Miquel d'Olèrdola", "Carrer Rossend Montané , s/n", "Olèrdola", "08734"  
"Associació Societat Principal-Unió", "Carrer Wilson cantonada Sant Roc , s/n", "Olèrdola", "08734"  
"Associació Socioecològica El Girasol", "Carrer Ignasi Iglesias , 36, 4t 1a", "Vilafranca del Penedès", "08720"  
"Associació Som Penedès", "Carrer L'Escorxador , 19-21", "Vilafranca del Penedès", "08720"  
"Associació Som Solidaris", "Carrer Montmell , 7, bxs.", "Santa Margarida i els Monjos", "08730"  
"Associació Someliers Penedès-Garraf", "Carrer Escorxador , 19-21", "Vilafranca del Penedès", "08720"  
"Associació Sona Quetmou", "Carrer Pare Alegret , 71, 4t 3a", "Vilafranca del Penedès", "08720"  
"Associació Sons Musicals", "Carrer Mestre Josep Recasens , 13, bxs.", "Vilafranca del Penedès", "08720"  
"Associació Sortides en Tribu", "Carrer del Molí , 29", "Torrelavit", "08775"  
"Associació Startups Penedès", "Plaça de l'Àgora , 1", "Vilafranca del Penedès", "08720"  
"Associació Subirats Decideix", "Avinguda Barcelona , 16", "Subirats", "08739"  
"Associació T'aKollim-T'sKoltem", "Avinguda Barcelona , 65", "Avinyonet del Penedès", "08793"  
"Associació Tast de Paraules", "Carrer Marc Mir (Casal d'Entitats) , 15", "Sant Sadurní d'Anoia", "08770"  
"Associació Teatral La Gornal", "Carrer Poble Nou , 42", "Castellet i la Gornal", "08729"  
"Associació Teatral Llavor d'Art", "Carrer Mig , 12", "Pla del Penedès", "08733"  
"Associació Teatre N-ii", "Carrer Sant Quintí , 10", "Sant Pere de Riudebitlles", "08776"  
"Associació Temps de Dansa", "Carrer Pujada Bellver , 5", "Vilobí del Penedès", "08735"  
"Associació Torrelleca de Petanca Josep Balcells", "Camí Feixa Estreta - Masia Les Dous , s/n", "Vilafranca del Penedès", "08720"  
"Associació Torrelles Net i Punt", "Carrer La Font , 6", "Torrelles de Foix", "08737"  
"Associació Trackers Moto Club Vilafranca", "Carrer L'Escorxador , 19-21", "Vilafranca del Penedès", "08720"  
"Associació Tradi-Club", "Carrer de les Pallisses , 1, 4t", "Sant Cugat Sesgarrigues", "08798"  
"Associació Trau i Botó", "Carrer Ramon Freixas , 7", "Vilafranca del Penedès", "08720"  
"Associació Treballadores Familiars de l'Alt Penedès", "Carrer Delfí Ortiz , 25, 1r 1a", "Sant Pere de Riudebitlles", "08776"  
"Associació Tres Tombs S. Cugat Sesgarrigues", "Carrer Pont , 1", "Sant Cugat Sesgarrigues", "08798"  
"Associació un Crit a la Vida", "Carrer Sant Sebastià , 3", "Pla del Penedès", "08733"  
"Associació Un Pam i Dos Dits", "Carrer Marc Mir , 15", "Sant Sadurní d'Anoia", "08770"  
"Associació Unicaes", "Carrer Meizo , 1, 1r 1a", "Vilafranca del Penedès", "08720"  
"Associació Unió de Venedors Ambulants (UVA)", "Plaça 1r Homenatge a la vellesa , 1", "Sant Sadurní d'Anoia", "08770"  
"Associació Urbanització Pla del Pelag , d'Olesa de Bonesvalles", "Carrer Canaries , 8, bxs.", "Olesa de Bonesvalles", "08795"  
"Associació UVAmerscats-catalans", "Plaça 1r Homenatge a la vellesa , 1", "Sant Sadurní d'Anoia", "08770"  
"Associació Vaitot per la Promoció dels Drets Humans, Cívics i Socials", "Carrer de la Bòria , 5", "Sant Quintí de Mediona", "08777"  
"Associació Valdivia", "Carrer L'Escorxador , 19-21", "Vilafranca del Penedès", "08720"  
"Associació Value Investment Club", "Plaça Milà i Fontanals , 1, 1r 1a", "Vilafranca del Penedès", "08720"  
"Associació Veïns del Barri de Bellver", "Carrer Torrent , 3", "Vilobí del Penedès", "08735"  
"Associació Vida i Ètica (VIE)", "Carrer Bosc , 2", "Torrelavit", "08775"  
"Associació Vil'aktiv@", "Carrer Sant Jordi , 20, 1r 1a", "Vilafranca del Penedès", "08720"  
"Associació Vilabàsquet", "Carrer L'Escorxador , 19-21", "Vilafranca del Penedès", "08720"  
"Associació Vilafranca Amant del Gat", "Avinguda Pelegrina , 36, 1r 1a", "Vilafranca del Penedès", "08720"  
"Associació Vilobici", "Carrer Pujada de Bellver , 16", "Vilobí del Penedès", "08735"  
"Associació Vivim el Nadal Torrelavit", "Carrer del Molí , 29", "Torrelavit", "08775"  
"Associació 'El Clip' de Sant Sadurní d'Anoia", "Carrer Marc Mir , 15", "Sant Sadurní d'Anoia", "08770"  
"Associació 'Tornar a Somriure'", "Carrer Escorxador , 19-21", "Vilafranca del Penedès", "08720"  
"Assoc. Pit Nature Grup de Suport a la Lactància Materna Alt Penedès", "Carrer Anselm Clavé , 9", "Santa Margarida i els Monjos", "08730"  
"Ateneu Agrícola", "Carrer Josep Rovira , 14", "Sant Sadurní d'Anoia", "08770"  
"Ateneu Agrícola de Lavern", "Carrer Comte de Lavern , s/n", "Subirats", "08739"  
"Ateneu Ordalenc", "Avinguda Barcelona , 47, bxs", "Subirats", "08739"  
"Ateneu Popular Suicidi Revolucionari", "Rambla Catalunya , s/n", "Sant Martí Sarroca", "08731"  
"Ateneu Popular X", "Carrer Ferran , 14", "Vilafranca del Penedès", "08720"  
"Aula d'Investigacions Astrofísiques Oberon", "Carrer Anselm Clavé , 2", "Castellví de la Marca", "08732"  
"Ball d'En Serrallonga de Vilafranca del Penedès", "Carrer Escorxador , 19-21", "Vilafranca del Penedès", "08720"  
"Ball de Bastons de la Múnia", "Carrer Anselm Clavé , s/n", "Castellví de la Marca", "08732"  
"Ball de Bastons El Toc d'Olèrdola", "Carrer Sindicat , 2", "Olèrdola", "08734"  
"Ball de Diables de Sant Quintí de Mediona", "Carrer General Weyler , 50", "Sant Quintí de Mediona", "08777"  
"Ball de Diables de Torrelles de Foix", "Camí Coll Beix , 22", "Torrelles de Foix", "08737"  
"Ball de Diables del Pla del Penedès", "Avinguda Gaudi , 19", "Pla del Penedès", "08733"  
"Ball de Diables la Granada", "Carrer Mig , 4", "Granada", "08792"  
"Ball de Figuetaires de Vilafranca del Penedès", "Carrer Escorxador , 19-21", "Vilafranca del Penedès", "08720"  
"Ball de les Gitanes de Vilafranca del Penedès", "Carrer Escorxador , 19-21", "Vilafranca del Penedès", "08720"  
"Ball de Panderos de Vilafranca del Penedès", "Passeig Rafael Soler , 41, 2n 2a", "Vilafranca del Penedès", "08720"  
"Banda de Música de Guardiola de Font-rubi", "Avinguda Catalunya , 45", "Font-rubi", "08736"  
"Banda de Música de Vilafranca del Penedès", "Carrer Germanor , 6, 2n 2a", "Vilafranca del Penedès", "08720"  
"1dos3 Picaparet Art i Reciclatge", "Carrer Bonaire , 11, bxs.", "Vilafranca del Penedès", "08720"  
"Bitxicleta, Associació Cultural", "Carrer Creus , 20", "Sant Cugat Sesgarrigues", "08739"  
"C D V - Cbeistas de Vilafranca", "Carrer Antonio Acedo de Sopenan , 2", "Vilafranca del Penedès", "08720"  
"Caep lli, Grup de Teatre de Vilafranca del Penedès", "Plaça Penedès , 4, sot.", "Vilafranca del Penedès", "08720"  
"Camí Solidari", "Carrer Coll , 8, bxs.", "Vilafranca del Penedès", "08720"  
"Cannacep", "Carrer L'Escorxador , 19-21", "Vilafranca del Penedès", "08720"  
"Capgrossos de Vilafranca del Penedès", "Carrer L'Escorxador , 19-21", "Vilafranca del Penedès", "08720"

"Capitolo San Miguel de las Viñas", "Carrer Lepant , 16", "Vilafranca del Penedès", "08720"  
"Casa Cultural Amigos de Andalucía", "Plaça Homenatge Vellesa , s/n", "Sant Sadurní d'Anoia", "08770"  
"Casa de Andalucía de l'Alt Penedès", "Avinguda Mas Catarro , s/n", "Santa Margarida i els Monjos", "08730"  
"Casa Família el Cenacle", "Carrer Camí de la Creu , 1", "Subirats", "08739"  
"Casal Can Batista", "Carrer del Col·legi , s/n", "Subirats", "08739"  
"Casal d'Amics del Vi i de la Bona Taula", "Carrer La Palma , 12, 1r", "Vilafranca del Penedès", "08720"  
"Casal d'Avis de les Cabanyes", "Carretera Vilafranca A Guardiola", "Cabanyes", "08794"  
"Casal de Joves", "Carrer Santa Filomena , 37", "Sant Llorenç d'Hortons", "08791"  
"Casal de la Gent Gran Casa Nostra", "Carrer Doctor Trueta , 10", "Mediona", "08773"  
"Casal de la Granada", "Carrer Lluís Santacana , 17", "Granada", "08792"  
"Casal Torrellenc", "Plaça Casal Torrellenc , s/n", "Torrelles de Foix", "08737"  
"Castellers de Vilafranca (Assoc.)", "Carrer General Prim (Cal Figarot) , 11", "Vilafranca del Penedès", "08720"  
"Centre Agrícola de Sant Sadurní d'Anoia", "Carrer Indústria , 1", "Sant Sadurní d'Anoia", "08770"  
"Centre Agrícola de Sant Pau d'Ordal", "Plaça Subirats , s/n", "Subirats", "08739"  
"Centre Artístic del Penedès, l'Agrícola", "Passatge Alcover , 2", "Vilafranca del Penedès", "08720"  
"Centre Caní del Penedès", "Carrer Masia Cal Cardús , s/n", "Torrelavit", "08775"  
"Centre Costumbrs Argentines Penedès", "Carrer Tarragona , 22, 1r", "Sant Sadurní d'Anoia", "08770"  
"Centre Cultural i Recreatiu de la Bleda", "Carrer Barri de la Bleda , s/n", "Sant Martí Sarroca", "08731"  
"Centre Cultural i Recreatiu de Sant Pere de Riudebitlles", "Carrer Nou , 64", "Sant Pere de Riudebitlles", "08776"  
"Centre Cultural i Recreatiu de Santa Fe", "Carrer L'Horta , 1", "Santa Fe del Penedès", "08792"  
"Centre Cultural Recreatiu Rapitenc", "Avinguda Penedès , 70", "Santa Margarida i els Monjos", "08730"  
"Centre d'Educació i Documentació Solidària amb el Desenvolupament", "Plaça Penedes , 4, 2n", "Vilafranca del Penedès", "08720"  
"Centre d'Espai els Dropos", "Carrer Major , 36", "Sant Llorenç d'Hortons", "08791"  
"Centre d'Estudis Sadurninencs", "Carrer Sant Antoni , 3", "Sant Sadurní d'Anoia", "08770"  
"Centre Recreatiu de Can Rosell de Subirats", "Carrer Can Rosell , s/n", "Subirats", "08739"  
"Centre Recreatiu de Font-rubi", "Avinguda Catalunya , s/n", "Font-rubi", "08736"  
"Centre Artístic de Pontons", "Carrer Carretera , s/n", "Pontons", "08738"  
"Centre Cultural de Olesa de Bonesvalls", "Plaça De la Creu , 1", "Olesa de Bonesvalls", "08795"  
"Centre Recreatiu Guardiolaense Montonac", "Avinguda Catalunya , s/n", "Font-rubi", "08739"  
"Centre per la Pedagogia Waldorf a Catalunya", "Carrer Masia Toeses", "Sant Pere de Riudebitlles", "08776"  
"Cine Club Vilafranca", "Carrer Escorxador , 19-21", "Vilafranca del Penedès", "08720"  
"Cine-club Pamplinas", "Carrer Sant Antoni , 41, 2n", "Sant Sadurní d'Anoia", "08770"  
"Ciutadans de Sant Joan Samora", "Carrer Santa Anna , 10", "Sant Llorenç d'Hortons", "08783"  
"Club Cinòfil 4 Estacions", "Carrer Masia Cal Poo , 27", "Sant Martí Sarroca", "08731"  
"Club de Jocs de Reflexió Vine i Acota!", "Carrer Salvador Espriu , 34", "Vilafranca del Penedès", "08720"  
"Club de la Gent Gran de Sant Sadurní d'Anoia", "Carrer Torras i Bages , 16", "Sant Sadurní d'Anoia", "08770"  
"Club de Petanca Can Traba", "Avinguda de Cantrabal , s/n", "Olèrdola", "08734"  
"Club dels Letjós / Club de los Feos", "Plaça De la Creu , 1", "Olesa de Bonesvalls", "08795"  
"Club Diafragma de Vilafranca del Penedès", "Carrer Pere Alagret , 64, 3r", "Vilafranca del Penedès", "08720"  
"Club Gimnàstica Aeròbic d'Olèrdola", "Carrer Rossend Montané i Ferrer , s/n", "Olèrdola", "08734"  
"Club Petanca la Girada", "Rambla La Girada , 29, Bxos.", "Vilafranca del Penedès", "08720"  
"Club Turbolot", "Carrer Berenguer , 1", "Santa Margarida i els Monjos", "08730"  
"Colla Castellera Vaillets de Gelida", "Carrer Can Castany , s/n", "Gelida", "08790"  
"Colla de Bastoners de la Granada", "Carrer Doctor Cusco , s/n", "Granada", "08792"  
"Colla de Bastoners de Vilafranca del Penedès", "Carrer Ignasi Iglesias , 36, àt. 2a", "Vilafranca del Penedès", "08720"  
"Colla de Castellers Xicots de Vilafranca", "Plaça Milà i Fontanals (Cal Noi Noi) , 3", "Vilafranca del Penedès", "08720"  
"Colla de Diables d'Olesa de Bonesvalls", "Carrer Molí , 1", "Olesa de Bonesvalls", "08795"  
"Colla de Diables de Gelida", "Carrer Mossèn Jaume Via , 17", "Gelida", "08790"  
"Colla de Diables de Pacs, Colla del Pitu", "Avinguda Diputació , s/n", "Pacs del Penedès", "08796"  
"Colla de Diables de Pontons i Promoció de la Cultura Popular", "Plaça Vila , 1", "Pontons", "08738"  
"Colla de Diables de St. Pere Molanta (OLÈRDOLA)", "Carrer Sant Roc , 1", "Olèrdola", "08799"  
"Colla de Gegants de Sant Pere Molanta", "Carrer Milà i Fontanals , 15", "Olèrdola", "08799"  
"Colla del Drac de la Múnia", "Carrer Anselm Clavé", "Castellví de la Marca", "08732"  
"Colla del Drac de Moja", "Carrer Francesc Macià , 1-3", "Olèrdola", "08734"  
"Colla Gegantera els Titos de Sant Cugat Sessgarrigues", "Carrer Ponent , s/n", "Sant Cugat Sessgarrigues", "08798"  
"Colla Jove de Castellers de Vilafranca", "Carrer La Font , 50, 2n 1a", "Vilafranca del Penedès", "08720"  
"Colla Jove de Diables del Pla", "Carrer Doctor Ferran , 14, 3r", "Pla del Penedès", "08733"  
"Col·lectiu d'Art i Assaig del Penedès Celobert", "Carrer Progrés , 37", "Vilafranca del Penedès", "08720"  
"Col·lectiu Dona de l'Alt Penedès", "Plaça Penedes , 4, 3r", "Vilafranca del Penedès", "08720"  
"Col·lectiu Arca per la Convivència", "Carrer Mossèn Jaume Via , 17", "Gelida", "08790"  
"Col·lectiu d'Artesans, Brocanters i Pintors del Penedès", "Carrer La Fruita , 13", "Vilafranca del Penedès", "08720"  
"Col·lectiu Jove Sant Martí Sarroca", "Rambla Catalunya , s/n", "Sant Martí Sarroca", "08731"  
"Col·lectiu per a la Defensa de Moja", "Carrer Sant Ferran , s/n, LOC SOCIAL", "Olèrdola", "08734"  
"Col·lectiu per a una Escola i una Societat Inclusiva a l'Alt Penedès", "Avinguda Tarragona , 50, 2n 2a", "Vilafranca del Penedès", "08720"  
"Comissió Coordinadora dels Balls de la Festa Major de Vilafranca del Penedès", "Plaça Vall del Castell , s/n", "Vilafranca del Penedès", "08720"  
"Comissió de Festa Can Coral San Diego", "Avinguda Can Coral , s/n", "Torrelles de Foix", "08737"  
"Comissió de Festes de Can Lleó - Els Hostalets", "Barri Can Lleó , s/n", "Sant Martí Sarroca", "08731"  
"Comissió de Festes de Font-rubi", "Avinguda Catalunya , 45", "Font-rubi", "08736"  
"Comissió de Festes de Nadal de Mediona", "Carrer Doctor Trueta , 10", "Mediona", "08773"  
"Comissió de Festes de Plana de les Torres", "Carrer Begònia , s/n", "Torrelles de Foix", "08737"  
"Comissió de Festes Santa Llúcia", "Plaça Església , 5", "Gelida", "08790"  
"Comissió de Joves de Torrelles de Foix", "Carrer Font , 6", "Torrelles de Foix", "08737"  
"Comissió de Reis d'Ordal", "Carrer Sol , 27, 1r 1a", "Subirats", "08739"  
"Comissió Onze de Setembre del Penedès", "Carrer Escorxador , 19", "Vilafranca del Penedès", "08720"  
"Comissió Organitzadora de Carnaval de Mediona", "Carrer Dalt - Centre Civic , s/n", "Mediona", "08773"  
"Comissió Organitzadora de Festa Major de Sant Joan de Mediona", "Carrer Molí - Ed. Pantinkillo , s/n", "Mediona", "08773"  
"Companya de Teatre al Curry", "Carrer Jacint Verdagué , 46", "Sant Pere de Riudebitlles", "08776"  
"Conciència i Humanització (Consciència i Humanització)", "Barri Sant Marçal , s/n", "Castellet i la Gornal", "08729"  
"Confraria del Cava Sant Sadurní", "Carrer Barri de Torreraçmona , s/n", "Subirats", "08739"  
"Coordinadora d'Activitats Geganteres del Penedès - Garraf", "Carrer Ponent , s/n", "Castellví de la Marca", "08732"  
"Coordinadora de Grallers de Vilafranca", "Carrer Escorxador , 19-21", "Vilafranca del Penedès", "08720"  
"Cop-comissió Cívica del Penedès", "Carrer La Palma , 12, bxs.", "Vilafranca del Penedès", "08720"  
"Cor Brudieu", "Carrer Amàlia Soler , 179, 4t 2a", "Vilafranca del Penedès", "08720"  
"Cor Xamusia (Cor de Noies)", "Avinguda el Vendrell , 45", "Vilafranca del Penedès", "08720"  
"Coral Amics del Cant", "Carrer Ponent , 6", "Castellví de la Marca", "08732"  
"Coral de Torrelavit", "Carrer Molí , 29", "Torrelavit", "08775"  
"Coral Infantil l'Espinguet", "Plaça del Penedès , 1", "Vilafranca del Penedès", "08720"  
"Coral Infantil Rierola de Vilafranca del Penedès", "Carrer Ramon Freixas , 43", "Vilafranca del Penedès", "08720"  
"Coral la Ginesta", "Carrer Doctor Cuscó , 9", "Granada", "08792"  
"Coral Laroc de Vilafranca del Penedès", "Plaça del Penedès , 4", "Vilafranca del Penedès", "08720"  
"Coral Sant Sadurní", "Plaça Doctor Salvans , 1", "Sant Sadurní d'Anoia", "08770"  
"Coral Sol l'ent 1904", "Carrer Sant Jordi , 10", "Pla del Penedès", "08733"  
"Coral Terpsicore de Sant Quintí de Mediona", "Carrer Pi i Margall , 16", "Sant Quintí de Mediona", "08777"  
"Coral Vallbardina", "Carrer Major , 75", "Gelida", "08790"  
"Coro Rocio Arenas del Camino", "Carrer Espiral , 58, 3, 4t 3a", "Vilafranca del Penedès", "08720"  
"Creacion 7", "Avinguda Jaume Recoder , 66-68", "Mediona", "08773"  
"Crac Crac Teatre", "Carrer L'Escorxador , 19-21", "Vilafranca del Penedès", "08720"  
"Grup d'Associació per la Música, Poemes i Cançons", "Carrer Pere el Gran , 30, 6è 2a", "Vilafranca del Penedès", "08720"  
"Grup Financer del Penedès", "Rambla Nostra Senyora , 21", "Vilafranca del Penedès", "08720"  
"Grup - Recerca i Estudi de Natura del Penedès", "Carrer Cid , 18", "Vilafranca del Penedès", "08720"  
"Dansaires Riudebitlles", "Carrer Nou , 72", "Sant Pere de Riudebitlles", "08776"

"Diablers de Moja", "Carrer Sindicat (Centre Cívic 'La Xarxa')", s/n, "Olèrdola", "08734"

"Diablers de Torrelavit", "Carrer Molí, 29", "Torrelavit", "08775"

"Diablers Nefastus d'Avinyonet", "Carrer Carme, 24", "Avinyonet del Penedès", "08793"

"Diablers Se M'n Refum", "Carrer Pompeu i Fabra, 34-36", "Sant Sadurn d'Anoia", "08770"

"Drac de Lavern el Masellot", "Carrer Comte de Lavern, s/n", "Subirats", "08739"

"El Ball de Diablers Magnus de Vilobí del Penedès", "Plaça Diputació, s/n", "Vilobí del Penedès", "08735"

"El Cumu, Agrupació Cívica de Puigdàlber i Rodalies", "Avinguda Merce Torrecassana, 17", "Puigdàlber", "08797"

"El Forn, Exposició Rural", "Carrer Sant Antoni, LOC FORN", "Sant Cugat Sesgarrigues", "08798"

"EL MARTINET, Associació d'informació i divulgació cultural de Sant Martí Sarroca", "Carrer Ferran Muñoz, 12", "Sant Martí Sarroca", "08731"

"El Penedès, Club Gastronomic", "Rambla Nostra Senyora, 10", "Vilafranca del Penedès", "08720"

"El Turó. Salut Mental. Associació de Familiars i Amics. Alt Penedès", "Carretera d'Igualada, 73", "Vilafranca del Penedès", "08720"

"Els Buxets de Vilafranca", "Carretera De Igualada, 47", "Vilafranca del Penedès", "08720"

"Els Cosins del Sac, Música Tradicional i Popular", "Carrer Cid, 18", "Vilafranca del Penedès", "08720"

"Els Lluisos Centre Parroquial de Gelida", "Carrer Mossèn Jaume Via, 7", "Gelida", "08790"

"Empresaris Penedesencs Associats, Epa", "Carrer Pere Alagret, 86", "Vilafranca del Penedès", "08720"

"Enllaços Tribals pel Foment del Ball de la Capoeira", "Carrer Sant Jordi, 6, 4t 1a", "Vilafranca del Penedès", "08720"

"Esbart Dansaire de la Múnia", "Carrer Ponent, 6", "Castellví de la Marca", "08732"

"Esbart Dansaire de Sant Cugat Sesgarrigues", "Carrer Nostra Dona Montserrat, 3", "Sant Cugat Sesgarrigues", "08798"

"Esbart Vilafranquí de Dansaires", "Carrer Tossa de Mar, 21, 4t 2a", "Vilafranca del Penedès", "08720"

"Escola Lliure Englantina", "Carrer Masia Toeses", "Sant Pere de Riudebitlles", "08776"

"Escultors de la Festa", "Carrer Pere III El Gran, 32, 3r 3a", "Vilafranca del Penedès", "08720"

"Espai Delkor", "Carrer Marc Mir, 15", "Sant Sadurn d'Anoia", "08770"

"Espai Familiar Lúdic Riudiver", "Carrer Nou, 80", "Sant Pere de Riudebitlles", "08776"

"Espai Naps i Cols", "Polígon Industrial Can Ferrer, s/n", "Sant Sadurn d'Anoia", "08770"

"Etnos Col·lectiu de Cooperació amb el Tercer Món", "Carrer Triola, 13-15, 2n 1a", "Sant Sadurn d'Anoia", "08770"

"Exhister Reinsociació Social", "Avinguda Europa, 11, 1r 2a", "Vilafranca del Penedès", "08720"

"Falcons del País del Cava-sant Sadurn", "Carrer Pompeu i Fabra, 26", "Sant Sadurn d'Anoia", "08770"

"Falcones dels Monjos", "Carrer Montseny, 8, 3r 2a", "Santa Margarida i els Monjos", "08730"

"Fanàtics de les Motos Històriques", "Plaça Prat De La Riba, 13", "Puigdàlber", "08797"

"Farasha, Companyia de Dansa Oriental i Creativa", "Carrer Escorxador, 19-21", "Vilafranca del Penedès", "08720"

"Festival de Cinema Internacional de la Capital del Cava - Sant Sadurn d'Anoia", "Carrer Sant Antoni, 45, bxs.", "Sant Sadurn d'Anoia", "08770"

"Fira de Sant Pere Molanta", "Carrer Wilson, s/n", "Olèrdola", "08734"

"Foc i Soroll, Diablers de Puigdàlber", "Plaça de l'Ajuntament, s/n", "Puigdàlber", "08797"

"Foment Comercial, Industrial i Turístic", "Carrer Provença, 6", "Sant Sadurn d'Anoia", "08770"

"Foment i Ajuda al Desenvolupament Econòmic i Social (F.A.D.E.S.)", "Carrer Montblanc, 28, bxs.", "Vilafranca del Penedès", "08720"

"Foment Sardanista de Sant Sadurn d'Anoia", "Carrer Barcelona, 45", "Sant Sadurn d'Anoia", "08770"

"Fondo Social de los Trabajadores de Hinojosa Pacs", "Polígon Ind La Xarmada, s/n", "Pacs del Penedès", "08796"

"Fòrum d'Opinió Quintinenc (FOQ)", "Carrer Joan Sardà, 8", "Sant Quintí de Mediona", "08777"

"Fòrum de Debat Penedès", "Plaça La Vila, 1", "Puigdàlber", "08797"

"Fòrum de Dones Progressistes", "Carrer Pompeu i Fabra, 34-36", "Sant Sadurn d'Anoia", "08770"

"Fòrum Empresarial del Penedès", "Passatge Enric Regull, 3, LOC, bxs.", "Vilafranca del Penedès", "08720"

"Fòrum Gestió Integral", "Carrer Amàlia Soler, 171, bxs. 3a", "Vilafranca del Penedès", "08720"

"Gac. Grup d'Activitats de Cinema i Vídeo", "Plaça Penedès", "Vilafranca del Penedès", "08720"

"Gara - Grup d'Antropologia i Recerca Aplicada", "Carrer Uab Facultat Filosofia i Lletres", "Sant Cugat Sesgarrigues", "08798"

"Gat Sa, Associació de Voluntaris per a la Defensa del Gat de Carrer a Sant Sadurn d'Anoia", "Carrer Tarragona, 22, 2n", "Sant Sadurn d'Anoia", "08770"

"Gat Urbà", "Carrer Nou, 34, 1r", "Sant Pere de Riudebitlles", "08776"

"Geganters de la Granada", "Carrer Nou, 3", "Granada", "08792"

"Geganters de Moja", "Carrer La Parra, 18", "Olèrdola", "08734"

"Geganters de Vilafranca", "Carrer de l'Escorxador, 19", "Vilafranca del Penedès", "08720"

"Gelida: Cuidem les Nostres Fonts", "Passatge Barceloneta, 5, 1r", "Gelida", "08790"

"Ginesta, Grup d'Autoajuda", "Carrer Pere Gran, 32", "Vilafranca del Penedès", "08720"

"Grallers de Foix", "Carrer El Ravall, 80", "Torrelles de Foix", "08737"

"Grallers de l'Armillà", "Carrer Nord, 19, 2n", "Vilafranca del Penedès", "08720"

"Grallers de Vilafranca - Colla de Mar-", "Carrer La Parellada, 55, 2n", "Vilafranca del Penedès", "08720"

"Grallers Montònc de Vilafranca del Penedès", "Carrer La Lluna, 4, 4t 2a", "Vilafranca del Penedès", "08720"

"Grallers Riudebitlles", "Plaça L'Església, 5", "Sant Pere de Riudebitlles", "08776"

"Grup Amics C.b. Penedès", "Carrer Joan XXIII, 9", "Vilafranca del Penedès", "08720"

"Grup Badabado Teatre", "Carrer Molí, s/n", "Torrelavit", "08775"

"Grup d'Acció per la Natura l'Esparver de Castellet i la Gornal", "Carrer Rosselló, 19", "Castellet i la Gornal", "08732"

"Grup d'Ajuda Forestal de Font-rubí - Gaff", "Plaça Ajuntament, 1", "Font-rubí", "08736"

"Grup d'Ajuda Mútua de Mares Alletants (GAMMA) 'Solidaritat'", "Carrer Escorxador, 19-21", "Vilafranca del Penedès", "08720"

"Grup d'Espai Mainada", "Carrer Jaume Via, 5-7", "Gelida", "08790"

"Grup d'Esquerra l'Escaire", "Carrer La Font, 59", "Vilafranca del Penedès", "08720"

"Grup d'Estudis Històrics i Culturals de Sant Quintí de Mediona", "Plaça Església, 4", "Sant Quintí de Mediona", "08777"

"Grup d'Estudis Quintinencs", "Carrer Pi i Margall, 1", "Sant Quintí de Mediona", "08777"

"Grup d'Explotacions Vitícoles del Penedès", "Plaça Àgora - Polígon Ind. Domenys II", "Vilafranca del Penedès", "08720"

"Grup d'Havaneres Xaloc", "Carrer Ferrers, 10", "Vilafranca del Penedès", "08720"

"Grup d'Havaneres Xató", "Carrer Ferrers, 40, bxs.", "Vilafranca del Penedès", "08720"

"Grup d'Intervenció Immediata d'Avinyonet del Penedès - Gia - (Associació Defensa Natura)", "Plaça De la Vila, 1", "Avinyonet del Penedès", "08793"

"Grup d'Intervenció Immediata Sarroca - Gis (Associació Defensa Natura)", "Carrer Ferran Muñoz Gascó, 46", "Sant Martí Sarroca", "08731"

"Grup de Caramelles d'Olesa de Bonesvalles", "Plaça La Vila, s/n", "Olesa de Bonesvalles", "08795"

"Grup de Diablers de Sant Martí Sarroca", "Avinguda Anselm Clavé, 44, 2n 2a", "Sant Martí Sarroca", "08731"

"Grup de Dones les Bones Valls", "Carrer Ravall, 26", "Olesa de Bonesvalles", "08795"

"Grup de Gresca i Ball", "Carrer Local Social Del Centre Cívic", "Olesa de Bonesvalles", "08795"

"Grup de Joves de la Ràpita", "Avinguda Penedes, 70", "Santa Margarida i els Monjos", "08730"

"Grup de Joves de Lavern", "Carrer Comte de Lavern, s/n", "Subirats", "08739"

"Grup de Joves de Sant Pere Molanta", "Carrer Sant Roc, s/n", "Olèrdola", "08799"

"Grup de Joves Foradellramat", "Carrer Berenguer, s/n", "Santa Margarida i els Monjos", "08730"

"Grup de Medi Ambient de Subirats Estudi i Defensa", "Carrer Ponent, s/n", "Subirats", "08739"

"Grup de Mestres de l'Alt Penedès - Celler del Mestre", "Carrer de l'Escorxador (L'Escorxador), 19-21", "Vilafranca del Penedès", "08720"

"Grup de Puntaires Fil i Grana", "Carrer Carrera Santa Fe del Penedès, s/n", "Granada", "08792"

"Grup de Recerca Olesa Rural", "Carrer Rosa Sensat, 6", "Olesa de Bonesvalles", "08795"

"Grup de Recerques El Podall, de Torrelavit", "Carrer Molí, 29, bis", "Torrelavit", "08775"

"Grup de Recerques Històriques - Sant Pere de Riudebitlles", "Plaça Eres, 1", "Sant Pere de Riudebitlles", "08776"

"Grup de Teatre Amateur - el Molí", "Avinguda Mas Catarro, s/n", "Santa Margarida i els Monjos", "08730"

"Grup de Teatre la Carrerada", "Avinguda Catalunya, s/n", "Font-rubí", "08736"

"Grup de Teatre Xarel·lo", "Plaça La Vila, s/n", "Olesa de Bonesvalles", "08795"

"Grup de Veïns de Can Catusas de Sant Sadurn d'Anoia", "Carrer Marc Mir, 15", "Sant Sadurn d'Anoia", "08770"

"Grup Escènic Popular d'Arts. Micro Troupe (Gepa. Micro Troupe)", "Plaça de l'Església, 9", "Sant Pere de Riudebitlles", "08776"

"Grup Excursionista Can Rossell de la Serra", "Carrer Can Rossell, s/n", "Torrelavit", "08775"

"Grup Literari Murmuriels", "Carrer Pujol, 2, A, 5è 4a", "Sant Quintí de Mediona", "08777"

"Grup Sardanista Petúnies i Gladiols", "Ronda de la Font, 9", "Sant Llorenç d'Hortons", "08791"

"Hermandad Peruana de la Virgen de la Puerta de Vilafranca del Penedès", "Carrer Espirall, 41, 2n 2a", "Vilafranca del Penedès", "08720"

"Hortons sense Fils", "Passeig Pompeu Fabra, 70", "Sant Llorenç d'Hortons", "08791"

"Icona Pop Associació Cultural", "Carrer L'Escorxador, 19-21", "Vilafranca del Penedès", "08720"

"Institució Cultural la Llar", "Plaça Doctor Salvans, 1", "Sant Sadurn d'Anoia", "08770"

"Institut d'Estudis Penedesencs", "Carrer dels Ferrers, 54, bxs.", "Vilafranca del Penedès", "08720"

"Interacció Cultural de Sant Sadurn", "Carrer Sant Antoni, 45", "Sant Sadurn d'Anoia", "08770"

"International Police Association (IPA) Agrupació Penedès - Garraf", "Carrer Pati del Gall, 16", "Vilafranca del Penedès", "08720"

"Itinat. Associació de Turisme Rural del Penedès", "Carrer Antiques Escoles - Masets Dels Cosins", "Castellví de la Marca", "08732"

"Jazz Club Vilafranca", "Carrer de l'Escorxador, 19-21", "Vilafranca del Penedès", "08720"

"Jazz Penedès", "Carrer Escorxador , 19-21", "Vilafranca del Penedès", "08720"  
"Jove Agrupació Dionysos la Granada", "Carrer L'Estació , 25", "Granada", "08792"  
"Jove Cambra Internacional de Vilafranca del Penedès", "Carrer Escorxador , 19-21", "Vilafranca del Penedès", "08720"  
"Jove Orquestra de Vilafranca del Penedès", "Carrer Montblanc , 22", "Vilafranca del Penedès", "08720"  
"Jovecció", "Carrer La Font , 43", "Vilafranca del Penedès", "08720"  
"Joves Assemblearis/àries de Sant Sadurn d'Anoia", "Plaça Sant Llorenç , 1, 2n 3a", "Sant Sadurn d'Anoia", "08770"  
"Joves Associats contra l'Atur de Vilafranca del Penedès", "Carrer La Font , 43", "Vilafranca del Penedès", "08720"  
"Junta d'Activitats del Casal d'Avis de Sant Sadurn d'Anoia", "Poligon Industrial Can Ferrer , 6", "Sant Sadurn d'Anoia", "08770"  
"Junta d'Activitats del Casal dels Avis de la Caixa d'Estalvis del Penedès de Sant Pere de Riudebitlles", "Carrer Major , 54", "Sant Pere de Riudebitlles", "08776"  
"Junta d'Activitats del Casal dels Avis de la Caixa del Penedès de Gelida", "Carrer Major , 8", "Gelida", "08790"  
"Junta d'Activitats del Casal dels Avis l'Espirall de la Caixa del Penedès de Vilafranca del Penedès", "Carrer Gelida , 15, bxs.", "Vilafranca del Penedès", "08720"  
"Junta d'Activitats del Casal dels Avis Tivoli", "Carrer Parlament , 14", "Vilafranca del Penedès", "08720"  
"K Poètica: Eskamot Kultural", "Carrer Mas Comtal , 9", "Sant Cugat Sesgarrigues", "08798"  
"Kametta Associació Teatral de Vilafranca", "Carrer L'Escorxador , 19-21", "Vilafranca del Penedès", "08720"  
"Kasal de Joves de Torrelavit", "Carrer Moli , 29", "Torrelavit", "08775"  
"Khong Tamasat - el Penedès per Laos", "Carrer Germanor , 3", "Vilafranca del Penedès", "08720"  
"L'Anoia de Sansa- Associació per una Nova organització Independent d'Administrats, de Suport a la Ciutadania i als Empleats Públics, per a una Bona Gestió Pública", "Plaça del Pont Romà (Apartat Correus N° 192)", "Sant Sadurn d'Anoia", "08770"  
"L'Escurcerot i Diables d'Ordal", "Carrer Nou (Sant Pau d'Ordal) , 16", "Subirats", "08739"  
"L'Odissea Associació Cultural", "Carrer La Font , 26, bxs.", "Vilafranca del Penedès", "08720"  
"La Danseria", "Carrer Sant Julia , 24", "Vilafranca del Penedès", "08720"  
"La Perola - Xarxa d'Intercanvi", "Carrer Escorxador , 19-21", "Vilafranca del Penedès", "08720"  
"La Terra Teatre", "Carrer Ferran , 14", "Vilafranca del Penedès", "08720"  
"La Torxa - Zitzània Cultural", "Carrer Santa Maria , 4", "Vilafranca del Penedès", "08720"  
"La Troca - Xarxa d'Ajuda Mútua", "Plaça Penedes , 3, 2n", "Vilafranca del Penedès", "08720"  
"Larc, Local Antiracista Recreatiu Català", "Carrer Nou , 34", "Sant Pere de Riudebitlles", "08776"  
"Liambrusca - Alzheimer Penedès -", "Carrer Pere el Gran , 32, 1r", "Vilafranca del Penedès", "08720"  
"Liga de Dones Arabs per la Convivència", "Carrer Sant Pau , 25, 1r 2a", "Vilafranca del Penedès", "08720"  
"Love Horse, Associació para el Desarrollo de Terapias Ecuestres", "Carrer Masia Caltofol La Bleda", "Sant Martí Sarroca", "08731"  
"Malabaring Brutal", "Carrer L'Escorxador , s/n", "Vilafranca del Penedès", "08720"  
"Marerom (Associació per Desenvolupar un Futur Sostenible)", "Carrer La Riera , 3", "Santa Fe del Penedès", "08792"  
"Masala, Associació del Penedès per un Consum Ecològic", "Carrer De l'Alt Penedès , 9-11", "Font-rubi", "08736"  
"Masies Penedès", "Carrer Joan XXIII , 8, 2n 4a", "Vilafranca del Penedès", "08720"  
"Microfons de Catalunya per a la Cooperació al Desenvolupament", "Carrer Sant Antoni , 45, bxs.", "Sant Sadurn d'Anoia", "08770"  
"Motor Racing Penedès", "Carrer Masia Fontallada , s/n", "Olèrdola", "08734"  
"Museo de Vilafranca", "Carrer Vilafranca Del Penedès", "Vilafranca del Penedès", "08720"  
"Museu de la Vila", "Carrer Major , 10", "Torrelles de Foix", "08737"  
"Més O Menys Joves Creadors de Sant Sadurn d'Anoia", "Carrer Marc Mir , 15", "Sant Sadurn d'Anoia", "08770"  
"Música del Coro", "Plaça Sant Joan , 5", "Vilafranca del Penedès", "08720"  
"Narayana Associació de loga i Teràpies Naturals", "Carrer Pare Manyanet , 15, bxs.", "Vilafranca del Penedès", "08720"  
"Nova hi ha Pebrots (com els d'abans), Associació de Consum Ecològic i de Proximitat", "Carrer Les Cabanyes , 24, 2n J", "Vilafranca del Penedès", "08720"  
"Nova Colla Geganteria Sant Martí Sarroca", "Rambla Països Catalans , 12", "Sant Martí Sarroca", "08731"  
"Olèrdola Bressol Verd", "Plaça L'Església (La Moja) , s/n", "Olèrdola", "08734"  
"Orquestra de Cambra de Vilafranca", "Carrer Menéndez Pelayo , 36", "Vilafranca del Penedès", "08720"  
"Orquestra Simfònica Segle XXI", "Carrer Alguer , 14, 1r 1a", "Vilafranca del Penedès", "08720"  
"Otilia Dansa", "Carrer Moja , 41, A, 3r 2a", "Vilafranca del Penedès", "08720"  
"Panderetes de Vilafranca", "Carrer L'escorxador , 19-21", "Vilafranca del Penedès", "08720"  
"Patronat Familiar de Subirats", "Carrer Els Casots , 11-13", "Subirats", "08739"  
"Penedès Fogons", "Avinguda Barcelona , 89, 3r", "Vilafranca del Penedès", "08720"  
"Penya Associació Barcelonista els Monjos", "Carrer Anselm Clavé , 12", "Santa Margarida i els Monjos", "08730"  
"Penya Barcelonista D'Olèrdola", "Carrer Rafael de Casanova , 25", "Olèrdola", "08734"  
"Penya Barcelonista de la Granada", "Avinguda Catalunya (Centre Cívic de la Granad)", "Granada", "08792"  
"Penya Barcelonista de Sant Llorenç d'Hortons", "Ronda La Font , 4", "Sant Llorenç d'Hortons", "08791"  
"Penya Barcelonista el Pla del Penedès", "Carrer Vallès , 14, B", "Pla del Penedès", "08733"  
"Penya Barcelonista Mediona i Comarca", "Carrer Natació , s/n", "Mediona", "08773"  
"Penya Blanc i Blava de Vilafranca i Comarca", "Carrer Amàlia Soler , 10, bxs.", "Vilafranca del Penedès", "08720"  
"Penya Blanc-blava de Gelida", "Carrer Mossén Jaume Via , 17", "Gelida", "08790"  
"Penya Blaugrana d'Olesa de Bonesvalles", "Plaça La Vila , s/n", "Olesa de Bonesvalles", "08795"  
"Penya Blaugrana Sant Sadurn d'Anoia", "Carrer Raval , 4", "Sant Sadurn d'Anoia", "08770"  
"Penya Ciclista Amics del Penedès", "Carrer Escorxador , 19", "Vilafranca del Penedès", "08720"  
"Pessebre Vivent de Sant Quinti de Mediona", "Carrer Francesc Macià , 46", "Sant Quinti de Mediona", "08777"  
"Petits Diables Aristois", "Barri Els Hostalets", "Sant Martí Sarroca", "08731"  
"Peña Barcelonista de la Múnia", "Carrer Anselm Clavé , 6", "Castellví de la Marca", "08732"  
"Peña Blaugrana de Gelida", "Carrer Dr. Galès , 21-23, bxs.", "Gelida", "08790"  
"Peña Madridista els Monjos", "Carrer Eugeni d'Ors , 14", "Santa Margarida i els Monjos", "08730"  
"Peña Madridista Pais del Cava", "Carrer Triola , 20", "Sant Sadurn d'Anoia", "08770"  
"Peña Madridista Vilafranca del Penedès", "Carrer Santa Digna , 12", "Vilafranca del Penedès", "08720"  
"Plataforma Alternativa Can Olivella d'Olesa de Bonesvalles", "Carrer Pou Sec , 43", "Olesa de Bonesvalles", "08795"  
"Plataforma Cívica per a la Defensa de la Salut i el Medi Ambient", "Xalet Casa Riera", "Santa Margarida i els Monjos", "08730"  
"Plataforma Futbol Català S. XXI", "Carrer Miquel Torres Carbó , 9", "Vilafranca del Penedès", "08720"  
"Plataforma per una Vegueria Propia", "Carrer L'Escorxador , 19-21", "Vilafranca del Penedès", "08720"  
"Primum Familiae Vini", "Carrer Comerç , 22", "Vilafranca del Penedès", "08720"  
"Pro Biblioteca Parroquial de Sant Cugat Sesgarrigues", "Plaça de l'Església , 2, bxs.", "Sant Cugat Sesgarrigues", "08798"  
"Qualidès, Terrers del Penedès", "Plaça Jaume I , 1", "Vilafranca del Penedès", "08720"  
"Qui Té a Qui? Associació d'Amics dels Discapacitats de la Capital del Cava", "Carrer Marc Mir , 15", "Sant Sadurn d'Anoia", "08770"  
"Radio-club Sant Sadurn (R.C.S.S.)", "Carrer Raval , 48, bxs.", "Sant Sadurn d'Anoia", "08770"  
"Rotary Club-vilafranca Penedès", "Rambla Nostra Senyora , 8", "Vilafranca del Penedès", "08720"  
"Sant Sadurn, Agrupació per la Defensa del Medi Ambient", "Carrer Sant Antoni , 7-9", "Sant Sadurn d'Anoia", "08770"  
"Santa Fe sense Fils de Santa Fe del Penedès", "Carrer Les Escoles , s/n", "Santa Fe del Penedès", "08792"  
"Satya, Associació de loga del Penedès", "Carrer Comerç , 17, bxs.", "Vilafranca del Penedès", "08720"  
"Sector Fincas Rusticas Mas Aspero", "Carrer Finca Rustica Parc , 3", "Sant Sadurn d'Anoia", "08770"  
"Sidep-servei d'Informació, Documentació i Estudis del Penedès", "Carrer La Palma , 12, bxs.", "Vilafranca del Penedès", "08720"  
"Slot Sant Sadurn - País del Cava", "Passeig Can Ferrer , 1, 1, bxs.", "Sant Sadurn d'Anoia", "08770"  
"Sociedad Coral la Roca de Gnyolas", "Carrer Padró , 9", "Avinyonet del Penedès", "08793"  
"Sociedad Cultural y Artística la Vilovinense", "Plaça Major , s/n", "Vilobí del Penedès", "08735"  
"Sociedad Recreativa de el Pla del Penedès", "Carrer Planas , 2", "Pla del Penedès", "08733"  
"Sociedad Recreativa La Clarianense", "Carrer Major (Clariana) , 2", "Castellet i la Gornal", "08729"  
"Sociedad Recreativa la Torrellense", "Carrer Santa Magdalena , 19", "Castellet i la Gornal", "08729"  
"Societat Aficionats Musicals Penedessencs", "Carrer La Palma , 33", "Vilafranca del Penedès", "08720"  
"Societat Alternativa Xxi Solidari", "Barri Romani , 189", "Sant Martí Sarroca", "08731"  
"Societat Coral el Penedès", "Plaça Sant Joan , 5", "Vilafranca del Penedès", "08720"  
"Societat Coral i d'Esbarjo "La Margaridoia", "Carrer Anselm Clavé , s/n", "Santa Margarida i els Monjos", "08730"  
"Societat Coral Sarroca Nova", "Carrer Font , 22", "Sant Martí Sarroca", "08731"  
"Societat Cultural Els Gorgs", "Carrer Campanar , 3", "Avinyonet del Penedès", "08793"  
"Societat Cultural Hortonenca", "Carrer Major , 47", "Sant Llorenç d'Hortons", "08791"  
"Societat Cultural i Recreativa de Castellví de la Marca", "Carrer Maset Cosins , s/n", "Castellví de la Marca", "08732"  
"Societat Cultural i Recreativa de Puigdàlber", "Avinguda Catalunya , s/n", "Puigdàlber", "08797"  
"Societat Cultural i Recreativa de Vilobí", "Carretera BV-2127 , s/n", "Vilobí del Penedès", "08735"  
"Societat Cultural i Recreativa el Centre", "Carrer Font , s/n", "Sant Martí Sarroca", "08731"  
"Societat Cultural i Recreativa la Gornalenca", "Carrer Porxada , 8", "Castellet i la Gornal", "08729"  
"Societat Cultural St. Jaume de Moja", "Carrer Sant Ferran , s/n", "Olèrdola", "08734"

"Societat la Penya","Carrer Font d'en Cusco , s/n","Avinyonet del Penedès","08793"  
 "Societat la Torre de les Gunyoles d'Avinyonet del Penedès","Avinguda Societat la Torre , 21","Avinyonet del Penedès","08793"  
 "Societat Recreativa de Castellet","Carrer Del Castell , 1","Castellet i la Gornal","08729"  
 "Societat Recreativa i Cultural Masucaire","Carrer Nou (Les Masuques) , 5","Castellet i la Gornal","08729"  
 "Societat Recreativa Unió Begudenca","Carrer Jacint Verdaguer , s/n","Sant Llorenç d'Hortons " , "08791"  
 "Suport Tibet, Associació Cultural i de Solidaritat","Carrer Cal Claramunt , 5, 2n","Santa Margarida i els Monjos","08730"  
 "Taller d'Assaig Teatre (TAT)","Carrer Sant Julià , 1","Vilafranca del Penedès","08720"  
 "Tallers per la Llengua","Carrer Marc Mir , 15","Sant Sadurní d'Anoia","08770"  
 "Tdah Penedès (Associació d'Afectats pel Transtorn per Dèficit d'Atenció Amb/sense Hiperactivitat del Penedès)","Carrer L'Escorxador , s/n","Vilafranca del Penedès","08720"  
 "Terra Vitium Penedès","Carrer Sant Antoni , 21","Sant Sadurní d'Anoia","08770"  
 "Timbalers de Sant Sadurní-tabalots","Carrer Marc Mir (Casal d'Entitats de St.Sadur)","Sant Sadurní d'Anoia","08770"  
 "Torrelles per la Natura","Plaça Moreres , s/n","Torrelles de Foix","08737"  
 "Torrent Viu","Plaça Catalunya , 4","Santa Fe del Penedès","08792"  
 "Ulalé el Mizna (Els Fills dels Núvols). Associació de Recolzament Als Sahrauis a Catalunya","Carrer Plaja , 25","Pla del Penedès","08733"  
 "Ullals de Foc (El Drac de Riudebitlles)","Carrer Quadres , 25","Sant Pere de Riudebitlles","08776"  
 "Univers Penedès - Associació de Persones amb Discapacitat Psíquica, Familiars i Amics","Plaça del Penedès , 3, 2n","Vilafranca del Penedès","08720"  
 "Unió Comarcal Radioaficionats Alt Penedès (RAP)","Carrer Bisbe Estalella , 10","Vilafranca del Penedès","08720"  
 "Unió d'Empresaris Botiguers del Barri de les Clotes","Plaça La Verema , 20","Vilafranca del Penedès","08720"  
 "Unió de Botiguers i Comerciants de l'Espirall","Plaça Doctor Bonet , s/n","Vilafranca del Penedès","08720"  
 "Unió de Veïns de Sant Joan Samora","Casa Sant Joan , s/n","Sant Llorenç d'Hortons","08791"  
 "Unió del Casal Gelidenc","Carrer Major , 6-12","Gelida","08790"  
 "Unió Ludicoliterària de Sant Sadurní","Carrer Pompeu i Fabra , 34-36","Sant Sadurní d'Anoia","08770"  
 "Unió de Ganaderos Agricultores Agrocatalunya","Carrer La Parelada , 18, 2n","Vilafranca del Penedès","08720"  
 "Unió de Vecinos del Barrio de Bellbó de Viloví","Carrer La Unió , 1","Vilobí del Penedès","08735"  
 "Unió de Vecinos del Barrio de les Gunyoles","Plaça De l'Església (Gunyoles) , s/n","Avinyonet del Penedès","08793"  
 "Vecinos de Ordal","Carrer Dalt , 9","Subirats","08739"  
 "Veïns dels Països Catalans de Lavern","Avinguda Dels Països Catalans , 20","Subirats " , "08739"  
 "Vilafranca Republicana","Rambla Generalitat , 44, 2n 2a","Vilafranca del Penedès","08720"  
 "Vilafranca Sardanista","Carretera Escorxador , 19-21","Vilafranca del Penedès","08720"  
 "Àrea de Cultura Can Trabal","Avinguda Can Trabal , s/n","Olèrdola","08734"  
 "Bestiari, Agrupació del Bestiari Festiu i Popular de Catalunya","Carrer Germanor , 3","Vilafranca del Penedès","08720"  
 "Federació Catalana de Caravaning Touring Privats","Carrer Can Ferraguet , s/n","Sant Llorenç d'Hortons","08791"  
 "Federació d'Agrupacions de Defensa Forestal Penedès / Garraf","Carrer Pati del Gall , 16","Vilafranca del Penedès","08720"  
 "Federació d'Associacions de Comerciants, Botiguers i Professionals de Vilafranca del Penedès","Carrer La Fruita , 13","Vilafranca del Penedès","08720"  
 "Federació d'Associacions de Cunicultors de Catalunya (FACC)","Carrer Ull de Llebre , 13, bxs. D","Olèrdola","08734"  
 "Federació de Colles de Falcons de Catalunya","Plaça Penedès , 4, bxs.,"Vilafranca del Penedès","08720"  
 "Federació de Penyes del FC Barcelona de l'Anoia, l'Alt Penedès i el Garraf","Carretera de Sant Sadurní d'Anoia a Vilafranc","Subirats " , "08739"  
 "Col·legi d'Enòlegs i Enòlogues de Catalunya","Plaça Àgora (Pol. Domenys II) , 1","Vilafranca del Penedès","08720"  
 "Germandat Nostra Senyora de Fàtima de la Urbanització Can Trabal","Carrer Cornellà, 215 (Urbanització Can Trabal)","Olèrdola","08734"  
 "L'Església de Jesucrist dels Sants dels Darrers Dies","Avinguda Garraf , 24","Vilafranca del Penedès","08720"  
 "Agro-aragon","Avinguda Barcelona , 65, 2n","Vilafranca del Penedès","08720"  
 "Asociación Española de Nihon Tai Jutsu Nihon Ju Jutsu, Nihon Kobudo y Disciplinas Afines","Carrer Sant Julià , 24","Vilafranca del Penedès","08720"  
 "Asociación Española Jyoshinmon Shorin Ryu Karate Do","Carrer L'Escorxador , 19-21","Vilafranca del Penedès","08720"  
 "Asociación para el Estudio de los Recursos Energéticos","Carrer Major , 4","Santa Fe del Penedès","08792"  
 "Asociación para la Práctica Enseñanza y Difusión del Yoga","Carrer Pare Manyanet , 15, bxs.,"Vilafranca del Penedès","08720"  
 "Asociación Yoga para Nacer y Crecer","Carrer Molí , 61 2","Mediona","08773"  
 "Cc Ong Ayuda al Desarrollo - Sant Sadurní d'Anoia (Cc Ong Ajuda al Desenvolupament - Sant Sadurní d'Anoia)","Carrer Sant Antoni , 45, bxs.,"Sant Sadurní d'Anoia","08770"  
 "Club Español del Azul de Gascuña, Gascon Saintongeais y Ariegois","Carrer Besso , 1","Torrelavit","08775"  
 "Comunidad Benéfica Sión","Rambla Libertat , 9","Castellví de la Marca " , "08732"  
 "Comunidad Shalom","Carrer Oriol , 18-20, A, 4t 1a","Vilafranca del Penedès","08720"  
 "La Llum del Nord - Associació per a la Ciutadania i la Cooperació entre Pobles","Carrer General Cortijo , 18 bis","Vilafranca del Penedès","08720"

FONT: Departament de Justícia. Registre d'entitats Jurídiques.



## ANNEX 2

### RELACIÓ ENTITATS ESPORTIVES ALT PENEDES

A.D. CAN CORAL  
A.D. MONJOS  
A.E.K. SANT CUGAT  
A.T. PENEDES  
AAVV L'ESPIRALL  
AEE CEIP JACINT VERDAGUER DE SANT SADURNI D'ANOIA  
AEE IES ESCOLA INTERMUNICIPAL DEL PENEDES  
AEE IES MILA I FONTANALS DE VILAFRANCA DEL PENEDES  
AEE SANT RAMON DE PENYAFORT DE VILAFRANCA DEL PENEDES  
AEE SES DE L'ALT FOIX  
AERO CLUB ULM DEL PENEDES  
AGRUPACIÓ ESPORTIVA MOJA  
AMICS VETERANS VILAFRANCA  
AMPA D'ALUMNES CP I LLAR D'INFANTS MUNICIPAL ST CUGAT DE SESGARRIGUES  
AMPA DE LA ESCOLA PÚBLICA PAU BOADA  
AMPA DEL CENTRE D'EDUCACIÓ INFANTIL I PRIMÀRIA CIRCELL  
APA CP SANTS ABDO I SENEN PLA PENEDES  
APA DE L'ESCOLA PÚBLICA LLEBEIG DE VILOBI DEL PENEDES  
APA DEL CEIP ROSSEND MONTANE DE SANT PERE MOLANTA  
APA ESCOLA PÚBLICA JACINT VERDAGUER  
ASOCIACION CULTURAL Y RECREATIVA EL JARDI  
ASOCIACION DE PADRES DE ALUMNOS DEL CEIP JOSEP BALTA I ELIAS  
ASSOCIACIÓ AVIS DE VILOBI  
ASSOCIACIÓ CULTURAL MONTAGUT  
ASSOCIACIÓ DE MARES I PARES ALUMNES DE L'ESCOLA LA PAU  
ASSOCIACIÓ DE MARES I PARES D'ALUMNES CEIP LES ARRELS  
ASSOCIACIÓ DE MARES I PARES D'ALUMNES DE L'ESCOLA CASTELLET  
ASSOCIACIÓ DE MARES I PARES D'ALUMNES DE L'ESCOLA CRISTOFOR MESTRE  
ASSOCIACIÓ DE MARES I PARES D'ALUMNES DE L'ESCOLA DOLORS PIERA  
ASSOCIACIÓ DE MARES I PARES D'ALUMNES DE L'ESCOLA SANT DOMENEC DE LA RAPITA  
ASSOCIACIÓ DE MARES I PARES D'ALUMNES DEL CEIP ANTONI GRAU MINGUELL  
ASSOCIACIÓ DE MARES I PARES D'ALUMNES DEL COL·LEGI PÚBLIC PAU CASALS DE SANT LLORENÇ D'HORTONS  
ASSOCIACIÓ DE MARES I PARES D'ALUMNES SANT MARÇAL, CASTELLET I LA GORNAL, COL·LEGI MONTANYANS  
ASSOCIACIÓ DE PARES D'ALUMNES DE L'ESCOLA UNITÀRIA MIXTA D'OLESA DE BONESVALLS  
ASSOCIACIÓ DE PARES D'ALUMNES DEL COL·LEGI PÚBLIC DOCTOR SAMARANCH I FINA  
ASSOCIACIÓ DE PARES D'ALUMNES DEL COL·LEGI PÚBLIC FONT-RUBIA DE GUARDIOLA DE FONT-RUBI  
ASSOCIACIÓ DE PARES D'ALUMNES DEL COL·LEGI PÚBLIC JAUME BALMES DE SANT MARTI SARROGA  
ASSOCIACIÓ DE PARES D'ALUMNES DEL COL·LEGI PÚBLIC MAS I PERERA  
ASSOCIACIÓ ESPORTIVA AMICS DEL BASQUET ALT PENEDES  
ASSOCIACIÓ ESPORTIVA ARC PENEDES  
ASSOCIACIÓ ESPORTIVA CORRER A GELIDA  
ASSOCIACIÓ ESPORTIVA ESCOLAR COL·LEGI EL CARME DE VILAFRANCA DEL PENEDES  
ASSOCIACIÓ ESPORTIVA ESCOLAR EL CARME DE SANT SADURNI D'ANOIA  
ASSOCIACIÓ ESPORTIVA ESCOLAR IES ALT PENEDES DE VILAFRANCA DEL PENEDES  
ASSOCIACIÓ ESPORTIVA ESCOLAR IES EUGENI D'ORS DE VILAFRANCA DEL PENEDES  
ASSOCIACIÓ ESPORTIVA ESCOLAR IES FOIX DE SANTA MARGARIDA I ELS MONJOS  
ASSOCIACIÓ ESPORTIVA ESCOLAR IES GELIDA DE GELIDA  
ASSOCIACIÓ ESPORTIVA ESCOLAR MONTAGUT DE VILAFRANCA DEL PENEDES  
ASSOCIACIÓ ESPORTIVA ESCOLAR SANT JOSEP DE VILAFRANCA DEL PENEDES  
ASSOCIACIÓ ESPORTIVA ESCOLAR ZER EL CEP DE SIS  
ASSOCIACIÓ ESPORTIVA L'ESQUITX  
ASSOCIACIÓ ESPORTIVA LA MUNIA  
ASSOCIACIÓ ESPORTIVA LES CLOTES  
ASSOCIACIÓ ESPORTIVA MEDITERRANI VILAFRANCA DEL PENEDES (AEMV)  
ASSOCIACIÓ ESPORTIVA PENYA BARCELONISTA EL PLA DEL PENEDES  
ASSOCIACIÓ ESPORTIVA SHINDO KAI  
ASSOCIACIÓ ESPORTIVA TAEKWONDO VILAFRANCA  
ASSOCIACIÓ GOLF SANT SADURNI D'ANOIA  
ATLETIC FOIX  
BADMINTON CLUB HORTONS  
BICI CLUB ALT PENEDES  
BTT CLUB PAIS DEL CAVA  
BTT ELS NAVEGANTS CLUB  
C.ESPORTIU RIUDEBITLLES PG. SANT JERONI S/N ZONA ESPORTIVA  
C.F. GELIDA  
CENTRE AGRICOLA DE SANT PAU D'ORDAL  
CENTRE D'ESPORTS TORRELAVIT  
CENTRE ESPORTIU TORRELENC  
CENTRE EXCURSIONISTA DEL PENEDES  
CLUB AEROMODELISME SPORTIU PENEDES  
CLUB ATLETISME VILAFRANCA  
CLUB BASQUET HORTONENC  
CLUB BASQUET SANT SADURNI  
CLUB BEISBOL I SOFTBOL ALT PENEDES  
CLUB BITLLES VILAFRANCA  
CLUB BTT 12-28 VILAFRANCA  
CLUB BTT METALBIKERS.COM  
CLUB BUDOKAN MONJOS  
CLUB CENTRE EXCURSIONISTA SORDS CATALUNYA  
CLUB CICLISTA L'ARBOÇAR  
CLUB CICLISTA ROÇALLONS  
CLUB CICLISTA SANT PERE MOLANTA  
CLUB CICLISTA TANDEM CATALUNYA

CLUB CICLISTE TORRELLAS DE FOIX  
 CLUB COMISSIO FUTBOL SALA VILAFRANCA  
 CLUB D'ACTIVITATS SUBAQUÀTIQUES MARENDINS ESPORT I LLEURE A LA NATURA  
 CLUB D'ACTIVITATS SUBAQUÀTIQUES VILASUB  
 CLUB D'AGILITY ALT PENEDES  
 CLUB D'ESCACS SANT SADURNI  
 CLUB D'ESCACS VILAFRANCA  
 CLUB D'ESGRIMA SALA D'ARMES DEL PENEDES  
 CLUB D'ESPORTS BASE OLERDOLA  
 CLUB DE BILLAR CAPITAL DEL CAVA  
 CLUB DE BILLAR CATALUNYA  
 CLUB DE BILLAR NORTE  
 CLUB DE BITLLES RIUDEBITLLES  
 CLUB DE FUTBOL AMERICA- VILAFRANCA EAGLES  
 CLUB DE FUTBOL CASTELLVI DE LA MARCA  
 CLUB DE FUTBOL HRISTO STOITCHKOV  
 CLUB DE FUTBOL LA GRANADA  
 CLUB DE FUTBOL MEDIONA  
 CLUB DE FUTBOL PARROQUIAL SANT PERE MOLANTA  
 CLUB DE FUTBOL QUINTINENC  
 CLUB DE FUTBOL SANT CUGAT SESGARRIGUES  
 CLUB DE FUTBOL VILOBI DEL PENEDES CENTRO SOCIAL AYUNTAMIENTO  
 CLUB DE PATINATGE ARTÍSTIC PATIXOU  
 CLUB DE TAEKWONDO SANT SADURNI D'ANOIA  
 CLUB DE TENNIS I PADEL GELIDA  
 CLUB DEPORTIVO ALIANZA LATINA  
 CLUB DEPORTIVO ECUESTRE CAN OLLER DE LA MUNTANYA  
 CLUB DEPORTIVO LA UNION SURAMERICANA  
 CLUB DEPORTIVO SISA TORRELLAS  
 CLUB DOMA CLASICA NATURAL HORSE  
 CLUB ESPORTIU BARCELONA PENEDES  
 CLUB ESPORTIU BUDOKAN PENEDES  
 CLUB ESPORTIU ECUESTRE EL RANCHO DE PONTONS  
 CLUB ESPORTIU EQUIP 4  
 CLUB ESPORTIU ESCUDERIA VILAFRANCA COMPETICIO  
 CLUB ESPORTIU FALCONERS CATALUNYA  
 CLUB ESPORTIU FENT AMICS  
 CLUB ESPORTIU FONDISTES PENEDES  
 CLUB ESPORTIU FONT-RUBI  
 CLUB ESPORTIU GELIDA  
 CLUB ESPORTIU GELIDA PITCH AND PUTT  
 CLUB ESPORTIU GIMNÀSTICA AEROBICA OLERDOLA  
 CLUB ESPORTIU HORTONS  
 CLUB ESPORTIU KORRETONENCS  
 CLUB ESPORTIU L'ESCOLA PONI CLUB GRANJA  
 CLUB ESPORTIU L'ESPIGA  
 CLUB ESPORTIU NOIA  
 CLUB ESPORTIU PEGASUS HIPIC PENEDES  
 CLUB ESPORTIU PENEDES  
 CLUB ESPORTIU PLANA DE LES TORRES  
 CLUB ESPORTIU SANSÀ SUA... TOT  
 CLUB ESPORTIU SOCIETAT HORTONENCA  
 CLUB ESPORTIU SPORT DEL MOTOR SANT SADURNI  
 CLUB ESPORTIU TEAM VEGA SARROCA  
 CLUB ESPORTIU UNIVERSAL FITNESS  
 CLUB ESPORTIU XAMBA  
 CLUB EXCURSIONISTA GELIDA  
 CLUB EXCURSIONISTA SARROCA  
 CLUB EXCURSIONISTA TREKKING SANT SADURNI  
 CLUB FRONTENIS O BONESVALLS  
 CLUB FUTBOL BASE ESPIRALL- LES CLOTES  
 CLUB FUTBOL CAN CARTRO  
 CLUB FUTBOL SALA AJ-77 VILAFRANCA  
 CLUB FUTBOL SALA GELIDA INDUSTRIAL  
 CLUB FUTBOL SALA LA RAPITA  
 CLUB FUTBOL SALA ORDAL 93  
 CLUB FUTBOL SALA PAVISA Sant Antoni, 6 08770-Sant Sadurn d'Anoia  
 CLUB FUTBOL SALA SANT SADURNI Barcelona, 22 08770-Sant Sadurn d'Anoia 938912783  
 CLUB FUTBOL-SALA RIUDEBITLLES Sant Jeroni, s/n -Zona Esportiva - 08776-Sant Pere de Riudebitlles 938996188  
 CLUB HANDBOL SANSÀ Sant Venat, 18 3r, 1a. 08770-Sant Sadurn d'Anoia 630 54 18 64  
 CLUB HANDBOL VILAFRANCA del Penedès, 4 3r. 08720-Vilafranca del Penedès 93-8920805  
 CLUB HIPIC HELENA Sant Sadurn a Igualada, Km.13 08775-Torrelavit 93-8997001  
 CLUB HIPIC MAS CAVALLS J. V. Foix, 3 2n. 4a. 08720-Vilafranca del Penedès 93-81.70.717  
 CLUB HIPIC MAS RUMA MAS RUMA 08731-Sant Martí Sarroca 93-8978277  
 CLUB HIPIC MASET DELS CAVALLS Maset dels Conills, s/n 08739-Pacs del Penedès  
 CLUB JOVENTUT ATLETICA PACS Camí del Salinar, 2 08739-Pacs del Penedès 890.11.82  
 CLUB JUDO ELS MONJOS Santa Margarida, 37 08730-Santa Margarida i els Monjos 653 620 728  
 CLUB JUDO OLERDOLA Carrerada, 31-33 08734-Olèrdola 654 55 07 31  
 CLUB JUDO SANT SADURNI D'ANOIA Marc Mir, 15 08770-Sant Sadurn d'Anoia 691039779  
 CLUB JUDO VILAFRANCA Tarragona, 113 1r 1a 08720-Vilafranca del Penedès 637 797 404  
 CLUB KARATE HIRAKEN HERMENEGILD CLASCAR 21 08720-Vilafranca del Penedès 93-8181367  
 CLUB NATACIO RIUDEBITLLES Jacint Verdager, 23 08776-Sant Pere de Riudebitlles 93-8995344  
 CLUB NATACIO SANT PERE DE RIUDEBITLLES Nou, 77 -Escoles Velles- 08776-Sant Pere de Riudebitlles 93 899 78 39  
 CLUB NATACIO SANT SADURNI Can Ferrer, s/n -Piscina Municipal- 08770-Sant Sadurn d'Anoia 93-8910044  
 CLUB NATACIO VILAFRANCA L' Escorxador, 19-21 08720-Vilafranca del Penedès 938906012  
 CLUB OLESA BONESVALLS CENTRO CULTURAL 08739-Olesa de Bonesvalls 93-8984041

CLUB PATI MONJOS Catalunya, 70 08730-Santa Margarida i els Monjos 93-8980042  
 CLUB PATI PLA DEL PENEDES ST. JORDI, 29 08733-Pla del Penedès, el 93-8988049  
 CLUB PATI RIUDEBITLLES CAMI SANT JERONI S/N 08776-Sant Pere de Riudebitlles 661955617  
 CLUB PATI SANT RAMON Ferran, 1 08720-Vilafranca del Penedès 93-890 18 28  
 CLUB PATI VILAFRANCA Escorxador, 19-21 08720-Vilafranca del Penedès  
 CLUB PATINATGE ARTISTIC LA GRANADA Progrès, 44-48 2n. C 08792-Granada, la 93 897 49 98  
 CLUB PATINATGE ARTISTIC MONJOS Cal Rubió, s/n 08730-Santa Margarida i els Monjos 93 818 60 61  
 CLUB PATINATGE ARTISTIC PENEDES Balcó de les Clotes, 41 08720-Vilafranca del Penedès 677822087  
 CLUB PATINATGE ARTISTIC SANT SADURNI Marc Mir, 15 08770-Sant Sadurní d'Anoia 938184224  
 CLUB PATINATGE ARTISTIC VILAFRANCA L'ESCORXADOR 19-21 08720-Vilafranca del Penedès 93-8902241  
 CLUB PATINATGE STUDIO PENEDES Santa Magdalena, 5 2n. 2a. 08720-Vilafranca del Penedès 633 841 040  
 CLUB PETANCA LOS ROSALES Los Rosales, 2, Baixos 43729-Castellet i la Gornal 977 16 56 20  
 CLUB PETANCA SANT SADURNI Marc Mir, núm. 15 08770-Sant Sadurní d'Anoia 93-8910485  
 CLUB PETANCA TRENCAROQUES Clariana, 10 43720-Castellet i la Gornal 977 268 131  
 CLUB POLISPORTIU ORDAL Novença, 5 08739-Subirats 93-8904317  
 CLUB RITMICA OLERDOLA Príncipe d'Olèrdola, 3 08734-Olèrdola 618614321  
 CLUB RITMICA PENEDES Escorxador, 19-21 08720-Vilafranca del Penedès 938904619  
 CLUB RITMICA VILAFRANCA Sant Sadurní, 3 08720-Vilafranca del Penedès 635423873  
 CLUB TAMBORI VILAFRANCA DEL PENEDES Pere Alegret, 22-24 08720-Vilafranca del Penedès 669 084 716  
 CLUB TENIS SANT SADURNI Marc Mir, 4 08770-Sant Sadurní d'Anoia 93-8910275  
 CLUB TENNIS CASINO VILAFRANCA Nacional 340, Barri Bordallet –costat Creu Roja- 08720-Vilafranca del Penedès  
 CLUB TENNIS SANT LLORENÇ La Font, s/n 08791-Sant Llorenç d'Hortons 937716060  
 CLUB TENNIS TAULA VILAFRANCA DE LA FONT 43 08720-Vilafranca del Penedès 93-8923552  
 CLUB TENNIS VILAFRANCA Pla dels Cavalls - Can Lleó 08739-Pacs del Penedès 93-8900503  
 CLUB TRIATLO MIOSTAF d'Igualada, 28 08720-Vilafranca del Penedès 93 892 44 49  
 CLUB TWIRLING DREAMDANCE ALT PENEDES AMALIA SOLER, 69, 3R 08720-Vilafranca del Penedès  
 CLUB TWIRLING VILOBI Diputació , 27 08735-Vilobí del Penedès 938978586  
 CLUB VILAFRANCA RADIO CONTROL RAMBLA NTRA SENYORA, 39 08720-Vilafranca del Penedès 93-8900649  
 CLUB VOLEI MONJOS Cal Rubió, s/n 08730-Santa Margarida i els Monjos 93 818 60 61  
 CLUB VOLEIBOL VILAFRANCA Escorxador, 19 08720-Vilafranca del Penedès 616 29 42 55  
 CONSELL ESPORTIU DE L'ALT PENEDES AVINGUDA CATALUNYA, S/N 08720-Vilafranca del Penedès 93-8923361  
 EL TURO. SALUT MENTAL. ASSOCIACIO DE FAMILIARS I AMICS. ALT PENEDES d'Igualada, 73 08720-Vilafranca del Penedès 93 892 08 24  
 ELS MONJOS BASQUET CLUB BERENGUER, 1 08730-Santa Margarida i els Monjos  
 ESCALADA SOCIAL KLUB (E.S.K.) Hermenegildo Clascar 22 08720-Vilafranca del Penedès  
 ESCUDERIA K2 ANSELM CLAVE, 52 08731-Sant Martí Sarroca 93-8991081  
 ESCUDERIA PENEDES ANSELM CLAVÉ, 52-54 08720-Vilafranca del Penedès 93-8991081  
 ESCUDERIA PENEDES COMPETICIO CLUB ESPORTIU Ull de Llebre, 13. Pol.Industrial Clot de Moja 08734-Olèrdola 93 819 96 97  
 F C ATLAS ABAT COPONS, 11 08720-Vilafranca del Penedès 93-8170778  
 F.B. MAS CATARRO Cal Rubio, s/n 08730-Santa Margarida i els Monjos 93-8981166  
 F.C. HORTONENC Major, 37 - Casa de la Vila - 08791-Sant Llorenç d'Hortons 93-7716302  
 F.C. LA PLANA RODONA Sant Jordi, 3 08734-Olèrdola 93-8170724  
 F.C. RAPIT CATALA Urbanització Tres Pins, Bloc I-3 08730-Santa Margarida i els Monjos 687547622  
 F.C. VILAFRANCA Sant Martin, s/n 08720-Vilafranca del Penedès 620213131  
 FUNDACIO PRIVADA DE CULTURA I PROMOCIO SOCIAL Germans Sant Gabriel, 2 08770-Sant Sadurní d'Anoia 938183410  
 FUNDACIO PRIVADA ESPORTIVA ATLETIC VILAFRANCA Catalunya, s/n (camp municipal de futbol num. 1) 08720-Vilafranca del Penedès 938902596  
 FUTBOL BASE TORRELLES RAVAL 81 3R. 1A. 08739-Torrelles de Foix 93-8971264  
 FUTBOL CLUB LES CABANYES Catorze, 5 08764-Cabanyes, les 93-8923737  
 GELIDASQUI JAUME VIA CENTRE D'INICIATIVA CULTURAL 08790-Gelida  
 GIMDANS RITMICA VILAFRANCA PAU BENACH, 4 08720-Vilafranca del Penedès 93-8901492  
 GRUP DE RECERCA OLESA RURAL Rosa Sensat, 6 08739-Olesa de Bonesvalls 649 097 648  
 GRUP MUNTANYA DE SANT SADURNI D'ANOIA ANSELM CLAVE, 10 08770-Sant Sadurní d'Anoia 93-8910991  
 HIPICA SANT PAU D'ORDAL LA FONT S/N 08739-Subirats 93-8902552  
 HOQUEI CLUB GELIDA MONTCAU S/N 08790-Gelida  
 JOVENTUT ESPORTIVA LA BLEDA ANTIGUES ESCOLES DE LA BLEDA. 08739-Sant Martí Sarroca 93-8980076  
 MEGASCOOTER CLUB ESPORTIU COSTA DAURADA Sant Sadurní d'Anoia, 29 08720-Vilafranca del Penedès 615335453  
 MOTO CLUB PENEDES Escorxador, 19 08720-Vilafranca del Penedès 93-8900240  
 MOTO CLUB S2 Marc Mir, 3 08734-Olèrdola 938191890  
 MOTOR CLUB GELIWOOD VICENS PERELLO 15 08790-Gelida 93-7791075  
 MOTOR CLUB PAIS DEL CAVA MESTRE CUGAT, 15 08791-Sant Llorenç d'Hortons 93-7716000  
 MOTOR CLUB QUAD FOIX Portes de Ferro, 8 08739-Torrelles de Foix 666 554 080  
 PATIDORS RUNNER'S CLUB ESPORTIU Vilafranca 11 08776-Sant Pere de Riudebitlles  
 PENYA CICLISTA COMARCAMICS PROVENÇA, 16 08770-Sant Sadurní d'Anoia 93-8912775  
 PENYA CICLISTA PENEDES Escorxador, 19-21 08720-Vilafranca del Penedès 93-8901931  
 PENYA CICLISTA SANT SADURNI SANT ANTONI, 108 08770-Sant Sadurní d'Anoia 93-8910361  
 PENYA SPEED BIKE CLUB BTT Salvador Espriu, 12 08730-Santa Margarida i els Monjos 938980006  
 PEÑA CICLISTA FOIX Catalunya, 15 08730-Santa Margarida i els Monjos  
 PITCH & PUTT PENEDES CLUB L'Escorxador, 19-21 08720-Vilafranca del Penedès  
 PLA HOQUEI CLUB Can Salinas. C/ Ter, 9 08730-Santa Margarida i els Monjos  
 PUIGDALBER F.C. de la Vila, s/n 08797-Puigdalber 93-8988244  
 RUGBY CLUB CA N'AMAT Can Puig Ros, s/n 08782-Sant Llorenç d'Hortons 93 744 85 15  
 SANT SADURNI ATLETIC CLUB Marc Mir, 15 08770-Sant Sadurní d'Anoia 676 569 074  
 SEC.ESPORT.ARC PENEDES A.MINUSVALIDS ALT.PDES PLAÇA PENEDES, S/N ATENEU MUNICIPAL 08720-Vilafranca del Penedès  
 SNOWBORD VILAFRANCA REGGAE TEAM TOSSA DE MAR 20-E 08720-Vilafranca del Penedès  
 SOCIEDAD DE CAZADORES PAJARIL LOS CANDILES Espirall, 58 local 8 08720-Vilafranca del Penedès 616780172  
 SOCIETAT PAJARIL ESPIRAL 58 Espiral, núm 58 bis; local 8 08720-Vilafranca del Penedès 93 818 00 76  
 SOCIETAT CAÇADORS ALT PENEDES de la Pista, s/n 08739-Pontons 938987056  
 SOCIETAT CAÇADORS BALTA Santa Francesca, 7 08773-Mediona 937431096  
 SOCIETAT CAÇADORS DE GUARDIOLA DE FONT-RUBI Av. Catalunya s/n 08739-Font-rubi 938979375  
 SOCIETAT CAÇADORS DE SANT JOAN DE MEDIONA DOCTOR IRUETA, 19 08122-Mediona 629348567  
 SOCIETAT CAÇADORS L'ARBOÇAR Sant Cristòfol, núm. 9 08792-Granada, la 93-8920563  
 SOCIETAT CAÇADORS PACS DEL PENEDES Diputació, 3 08739-Pacs del Penedès 938172209  
 SOCIETAT CAÇADORS PLA DEL PENEDES Sant Ramon, 29 08739-Puigdalber 8988181  
 SOCIETAT CAÇADORS SANT MARTI SARROCA De la Font, 22-24 08731-Sant Martí Sarroca  
 SOCIETAT CAÇADORS SANT PERE DE RIUDEBITLLES Jacint Verdager, 11 08776-Sant Pere de Riudebitlles  
 SOCIETAT CAÇADORS SANT QUINTI DE MEDIONA Neus Català, 5 08777-Sant Quintí de Mediona 686016554

SOCIETAT D'ESBARJO I CULTURA "LA PRINCIPAL" PTGE. ALCOVER,3 08720-Vilafranca del Penedès 93-8901248  
 SOCIETAT DE CAÇA LA FONT DEL BOSC baix s/n 08773-Mediona 93 699 81 06  
 SOCIETAT DE CAÇADORS "EL SENGLAR" DEL MONTMELL Cal Margarit, s/n 08732-Castellví de la Marca 93 891 84 38  
 SOCIETAT DE CAÇADORS CASTELLVI DE LA MARCA Catalunya, 6 08732-Castellví de la Marca  
 SOCIETAT DE CAÇADORS D'OLERDOLA Carrerada, 31-33 08734-Olèrdola  
 SOCIETAT DE CAÇADORS DE GELIDA del Pi, 69 08790-Gelida 93-7292068  
 SOCIETAT DE CAÇADORS DE SUBIRATS Ponent, 13 08739-Subirats  
 SOCIETAT DE CAÇADORS DE TORRELAVIT Moli, 29 (Casal de Cultura) 08775-Torrelavit 938995002  
 SOCIETAT DE CAÇADORS FEGRANA Escoles, 1 08792-Santa Fe del Penedès  
 SOCIETAT DE CAÇADORS HORTONENCA Major, 38 08791-Sant Llorenç d'Hortons 649925002  
 SOCIETAT DE CAÇADORS LA GUINEU DE CASTELLET I LA GORNAL Major, 22 43720-Castellet i la Gornal  
 SOCIETAT DE CAÇADORS OLESA DE BONESVALLS ginesta 4 08739-Olesa de Bonesvalls 93-8984017  
 SOCIETAT DE CAÇADORS PAIS DEL CAVA marc mir 15 08770-Sant Sadurn d'Anoia  
 SOCIETAT DE CAÇADORS PENYAFORT Anselm Clave, 12 08730-Santa Margarida i els Monjos  
 SOCIETAT DE CAÇADORS TORRELLES DE FOIX Ronda, 1 08739-Torrelles de Foix 679.133.357  
 SOCIETAT DE CAÇADORS VALLESPINOSA Pare Mañanet, 25 08720-Vilafranca del Penedès  
 SOCIETAT DE CAÇADORS VALLFORMOSA carretera guardiola 2 08735-Vilobí del Penedès  
 SOCIETAT DE PESCADORS DE L'ALT PENEDES Aragó, 45 08770-Sant Sadurn d'Anoia 938912543  
 SOCIETAT PESCADORS ELS MONJOS LA MARGARIDOIA ANSELM CLAVE, 8 08730-Santa Margarida i els Monjos 93-8980280  
 SPORTIU SANT JULIA SAN PEDRO 142 08720-Vilafranca del Penedès 93-8900783  
 STAT DE PESCA RECREATIVA SURF CASTING PENEDES CTRA DE MOJA, 9 08720-Vilafranca del Penedès  
 TOT VICI EN BICI, CLUB ESPORTIU Nord 30 08720-Vilafranca del Penedès 938180554  
 U.D. CENTRE VILA PUIGMOLTO, 62 08720-Vilafranca del Penedès 93-8903268  
 U.E. MARTINENCA Esportiu, s/n 08731-Sant Martí Sarroca 605 649 113  
 U.E. SANT SADURNI ZONA ESPORTIVA MUNICIPAL, 08770-Sant Sadurn d'Anoia 93-8910044  
 UNIO ESPORTIVA AVINYONET Carne, 24 (BAR) 08739-Avinyonet del Penedès 93 897 02 35  
 UNIO ESPORTIVA LAVERN ZONA ESPORTIVA LAVERN SUBIRATS 08739-Subirats 93-8993190  
 UNIO ESPORTIVA PLA DEL PENEDES de a Piscina, 1 08733-Pla del Penedès, el 93-8988003  
 UNIO ESPORTIVA SANT PAU D'ORDAL Subirats, s/n -CENTRE AGRICOLA- 08739-Subirats  
 UNIO ESPORTIVA TORRELAVIT Del Bosc, s/n 08775-Torrelavit 93-8995750

FONT: Secretaria General de l'Esport.Registre d'Entitats Esportives

### ANNEX 3

REGISTRE DE PARTICIPACIÓ						
NOM PERSONA	SESSIÓ 1	SESSIÓ 2	SESSIÓ 3	SESSIÓ 4	SESSIÓ 5	SESSIÓ 6
	1 2 3 4 5	1 2 3 4 5	1 2 3 4 5	1 2 3 4 5	1 2 3 4 5	1 2 3 4 5
	1 2 3 4 5	1 2 3 4 5	1 2 3 4 5	1 2 3 4 5	1 2 3 4 5	1 2 3 4 5
	1 2 3 4 5	1 2 3 4 5	1 2 3 4 5	1 2 3 4 5	1 2 3 4 5	1 2 3 4 5
	1 2 3 4 5	1 2 3 4 5	1 2 3 4 5	1 2 3 4 5	1 2 3 4 5	1 2 3 4 5
	1 2 3 4 5	1 2 3 4 5	1 2 3 4 5	1 2 3 4 5	1 2 3 4 5	1 2 3 4 5
	1 2 3 4 5	1 2 3 4 5	1 2 3 4 5	1 2 3 4 5	1 2 3 4 5	1 2 3 4 5
	1 2 3 4 5	1 2 3 4 5	1 2 3 4 5	1 2 3 4 5	1 2 3 4 5	1 2 3 4 5
	1 2 3 4 5	1 2 3 4 5	1 2 3 4 5	1 2 3 4 5	1 2 3 4 5	1 2 3 4 5
	1 2 3 4 5	1 2 3 4 5	1 2 3 4 5	1 2 3 4 5	1 2 3 4 5	1 2 3 4 5
	1 2 3 4 5	1 2 3 4 5	1 2 3 4 5	1 2 3 4 5	1 2 3 4 5	1 2 3 4 5
	1 2 3 4 5	1 2 3 4 5	1 2 3 4 5	1 2 3 4 5	1 2 3 4 5	1 2 3 4 5
	1 2 3 4 5	1 2 3 4 5	1 2 3 4 5	1 2 3 4 5	1 2 3 4 5	1 2 3 4 5
	1 2 3 4 5	1 2 3 4 5	1 2 3 4 5	1 2 3 4 5	1 2 3 4 5	1 2 3 4 5
	1 2 3 4 5	1 2 3 4 5	1 2 3 4 5	1 2 3 4 5	1 2 3 4 5	1 2 3 4 5

**Grau de participació**

1=Grau alt de participació

2=Grau bastant alt

3=Grau mig

4=Grau Baix

5=Grau molt baix

**ANNEX 4****REGISTRE D'ASSISTÈNCIA**

NOM I COGNOMS	FIRMA SESSIÓ 1	FIRMA SESSIÓ 2	FIRMA SESSIÓ 3	FIRMA SESSIÓ 4	FIRMA SESSIÓ 5	FIRMA SESSIÓ 6

## ANNEX 5

### ENQUESTA DE GRAU SATISFACCIÓ

A continuació valori:

1=MOLT	2=BASTANT	3=MITJANAMENT	4=POC	5=MOLT POC
--------	-----------	---------------	-------	------------

Li han agradat les activitats formatives a nivell laboral?

1	2	3	4	5
---	---	---	---	---

Li han agradat les sessions individuals de treball?

1	2	3	4	5
---	---	---	---	---

Li han agradat els continguts impartits?

1	2	3	4	5
---	---	---	---	---

Li ha agradat la tasca col.laborativa que ha realitzat?

1	2	3	4	5
---	---	---	---	---

Li ha agradat l'entitat on ha realitzat la tasca col.laborativa?

1	2	3	4	5
---	---	---	---	---

Ha mantingut una bona relació amb les persones amb qui realitzava la tasca col.laborativa?

1	2	3	4	5
---	---	---	---	---

Ha mantingut bona relació amb les persones amb qui s'ha format i ha tingut relació?

1	2	3	4	5
---	---	---	---	---

Quina valoració general en faria del projecte?

1	2	3	4	5
---	---	---	---	---

## ANNEX 6

### FITXA AVALUACIÓ ACTIVITAT BENEFICIARI/ÀRIA

**Data:**

Nom i Cognoms Beneficiari/ària:

DNI/NIE:

Adreça (Barri):

Nom Entitat en que has col·laborat:

Espai de col·laboració:

Període activitat:

T'ha agradat participar en l'activitat? Perquè?

Què és el que més t'ha agradat?

- Relació amb la gent / Conèixer gent
- He fet una tasca nova
- Sentir-me part d'un grup de treball



Altres:

Què és el que menys t'ha agradat?

Perquè fins ara no havies participat d'una tasca d'aquest tipus?

Falta de temps

No ho coneixia

No en tinc interès

Tinc altres prioritats

Altres

Sí que hi havia participat: \_\_\_\_\_

D'ara en endavant, t'agradaria participar / col·laborar en altres activitats que es facin a la ciutat?

Sí / On: \_\_\_\_\_

No

Gràcies,

Signatura

Vilafranca del Penedès,

de

de 2014

## ANNEX 7

### FITXA AVALUACIÓ ACTIVITAT ENTITAT

**Data:**

Nom Entitat:

Nom del responsable:

Període activitat:

Espai de col·laboració:

Persona que ha realitzat la col·laboració:

#### Quadre Assistència a l'activitat:

Data	Assistència	Observacions
	SÍ <input type="checkbox"/> NO <input type="checkbox"/>	
	SÍ <input type="checkbox"/> NO <input type="checkbox"/>	
	SÍ <input type="checkbox"/> NO <input type="checkbox"/>	

	SÍ <input type="checkbox"/> NO <input type="checkbox"/>	
	SÍ <input type="checkbox"/> NO <input type="checkbox"/>	
	SÍ <input type="checkbox"/> NO <input type="checkbox"/>	
	SÍ <input type="checkbox"/> NO <input type="checkbox"/>	

**En Quant a l'activitat:**

Quina és la valoració que en fas?

**En referència al/la beneficiari/ària del projecte:**

La persona que ha realitzat la col·laboració s'ha mostrat:

- Motivada
- Desmotivada
- Participativa
- Passiva
- Col·laboradora

Ha manifestat interès en repetir l'experiència

Hi ha hagut bona sintonia en el grup de treball? Sí  No

Perquè?

Algun aspecte que vulguis destacar o comentar?

Signatura Responsable

Vilafranca del Penedès, de de 2014

## ANNEX 8

### ACORD DE COL.LABORACIÓ AJUNTAMENT / ENTITAT

#### Dades de l'Entitat:

Nom de l'Entitat:

Adreça:

Descripció general activitat que es desenvolupa:

Nom referent projecte:

Càrrec:

Telèfon/s:

E-mail:

Horari Atenció:

Zona / Barri:

#### Activitat participació projecte:

Activitat 1	Oct	Nov	Des	Gen	Feb	Març	Abr	Maig	Juny	Jul
Nom Activitat	Mati									
	Tarda									
	C . S.									
	E. S.									
Observacions										
Activitat 2	Oct	Nov	Des	Gen	Feb	Març	Abr	Maig	Juny	Jul
Nom Activitat	Mati									
	Tarda									
	C . S.									
	E. S.									
Observacions										

C.S = Caps de Setmana

E.S= Entre Setmana

**Observacions / Aspectes a tenir en compte:**

---

L'Entitat coneix el projecte i s'hi adhereix com a entitat col·laboradora mitjançant aquest document.

Signatura,

Vilafranca del Penedès,

de

de 2014

**ANNEX 9**

**QUADRE INFORMACIÓ ENTITATS :**  
**REGISTRE D'ENTITATS COL.LABORADORES**  
**REGISTRE DE TASQUES COL.LABORATIVES**

							Tipus Col·laboració		
							Puntual	Anual	
Entitat	Responsable	Càrrec	Telèfon	E-mail	Horari	Zona / Barri	Tasques col.laboratives que es poden realitzar a l'entitat Quan / Què	Tasques col.laboratives que es poden realitzar a l'entitat Quan / Què	observacions

**ANNEX 10****REGISTRE DE SERVEIS COL.LABORADORS (relacionats amb l'ocupació)**

Servei	Responsable	Càrrec	Telèfon	E-mail	Horari	Zona / Barri	Observacions



**ANNEX 11**

**FITXA DE DERIVACIÓ BENEFICIARI/ÀRIA**

**Data:**

**DADES SERVEIS SOCIALS :**

---

**EBAS del municipi de:**

**Tècnic/a que deriva:**

**DADES BENEFICIARI/ÀRIA DEL PROJECTE:**

---

Nom i cognoms:

DNI / NIE:

Data naixement:

Telèfon/s de contacte:

Domicili – Barri:

Tipus d'ajuda que ha rebut:

Altres dades / informació a tenir en compte:

**Aquesta fitxa s'ha de trametre via correu electrònic a :**

## ANNEX 12

DOCUMENT COMPROMÍS BENEFICIARI/ÀRIA
-------------------------------------

Jo, \_\_\_\_\_, amb DNI/NIE \_\_\_\_\_ em comprometo a realitzar les tasques col.laboratives en el marc del projecte pilot Renda Mínima d'Inserció, en el lloc i dates següents:

Entitat:

Activitat:

Calendari i horari:

Signatura,

Vilafranca del Penedès,        de        de 2014

**ANNEX 13**

**INFORME VALORATIU BENEFICIARI/ÀRIA**

**Data:**

**De:**

**A : EBAS del municipi de** \_\_\_\_\_

**Tècni/ca de l'EBAS:**

**Dades Beneficiari/ària i Activitat realitzada:**

---

Nom i Cognoms:

DNI / NIE:

Lloc i període d'activitat:

**Valoració:**

---

**Observacions:**

---

S'adjunta:

Fitxa Avaluació Activitat Entitat

Fitxa Avaluació Activitat Beneficiari/ària